No. 8281. Shanghai. Tuesday. August. 16. 1927. THE EASTERN TIMES Published every morning: including Sundays

時報

中華民國十六年
八月十六日 星期二
舊歷丁卯年七月十九日
今天三張售大洋三分
第八千二百八十一號

中華郵政特准掛號立券按照總包特別優待寄送之報紙

本館開設上海山東路望平街A字六號 電報掛號二五一四 電話書業部中央一二〇一 編輯部中央一二〇四

外埠寄報連郵 〇中國境內 全年十二元半年六元 〇日本境內 全年十二元半年六元 〇歐美各國 全年二十四元半年十二元 （報費先惠郵票九五）

廣告刊例 特等 登於規定之本外埠新聞欄內每天每行四角五分 評論廣告 以二行起碼每日每行一元四角 二等長行 登於後幅當地位以三行起碼每日每行八角 三等短行 登於後幅當地位以五十字起碼每日每字一分

修正新學制教科書

〔贈閱〕〔修正〕〔小冊〕

修正課文的一頁（縮小複製）

小學校用新學制教科書取材嶄新，編制活潑；內容本與三民主義相脗合，最近更加修正，以期儘量灌輸革命的創造的與平民化的思想，已經各地教育行政機關及教育界認為確合黨化教育之用。所有修正各處，均已印就單頁，夾入書內發行，以應秋季開學之需。

商務印書館出版 （甲4）

美國保險學專家許本納博士公開演講

（講題）生命之科學管理 （日期）八月十七日（陰歷七月二十日）星期三下午四點半 （地點）靜安寺路三十四號華安合羣保壽公司八樓 1039

中西女塾之「墨梯」出版

預定者請持券至愚園路二百〇九號夏宅取書，欲購者亦向夏宅接洽可也 每本定價一元五角 1024

上海金陵大學同學會（第一）公學招生（日校）

男生部 初中二級 小學六級 膳宿兼備 女生部 備小學六級 膳不備宿 （夜校）英文科四級 平民科二級 （考期）陽歷八月二十日 （免考）試讀及有修業或轉學證書者 （報名）即日 （章程）函索而取俱可 （校址）梧州路九九九號 一會長許秋颿 校長王煥章 啟

蘇州私立晏成兩級中學 慧靈女子中學 招生

（程度）高初中各級 （考期）八月廿號上午九時起 （開學）九月八號 （簡章）函索即寄 （校址）謝衙前 再小學部考期定於九月八號 女校附設之幼稚園亦有餘額 報名從速 1017

胡敦復啟事

十三日時報載北京專電「胡敦復允來京就學長職」此事完全子虛烏有特此鄭重聲明 1031

萬國儲蓄會開獎通告

本會照章於昨日（十五日）開獎，所有得獎號碼單登在後幅第二張，務請閱者注意 會址法租界愛多亞路北號

上海民衆對日經濟絕交大同盟委員會擁護南京政府關稅自主特此敬告

1025

中央執行委員會組織部通令

組字第十三號 為令遵事編造統計圖表為本黨組織重要工作之一近查中央直屬各黨部除報告日常工作外均未將其組織系統列成圖表呈報以致各黨部所屬究有第三級（縣市特別區師海外支部）黨部（正式臨時籌備）若干各第三級黨部所屬有區（團海外分部）黨部若干各區黨部所屬有區分部（連黨部海外通訊處）若干各區分部所屬有黨員若干均極難查考甚至竟無從查考為此通令全黨各級黨部一律編造組織系統圖表依限遞級呈報區黨部或與區同級之黨部限九月十五日前將圖表呈報縣黨部或同級黨部縣黨部或與縣同級之黨部限九月三十日以前將圖表呈報省黨部或同級黨部省或與省同級之黨部限十月三十一日以前將圖表報到中央事關重要毋得違延仰各黨部迅令所屬黨部依限遵辦外並即在各地黨報發表俾衆周知以期迅速此令 各級黨部 999

中央清黨委員會通告

清字第四號

為通告事查各地清黨事宜（軍隊除外）統限於八月三十一日截止仰全體黨員於八月三十一日以前攜帶相片二張到所屬縣或市清黨委員會填具本會製定之黨員查表由縣市遞級報中央以便審查發給新黨證逾期不到者即喪失黨員資格特此通告 十六年七月廿七日 984

進攻週刊第十五期目次

為宣布關稅自主告國民（愼之） 秋涼日暮之蟬唱（插圖）（老弈） 今後之國民黨（阡人） 鋼錐（六則）（武漢派往哪里走？（愼） 好個「日本民閥之有志者」（愼） 拿些什麼去報酬「和事老」？（愼） 請芳澤公使自以語我來（愼） 共產黨人之光榮（愼） 兩副面孔，一個公式（愼） 文藝 打倒帝國主義者（獨幕劇）（亦廣） 特載 最黨務訓練所畢業諸同學（紹文） 一週大事記（玉庭）

社址及總發行所上海法租界金神父路日暉里十八號 （報價）每期零售大洋二分五厘 訂閱三個月大洋二角五分半年大洋五角全年大洋一元郵費在外 （代售處）（本埠）北新書局泰東書局校經山房光華書局美的書店三民書店受文書局良友印刷公司大中書局 外埠各省商務印書館及中華書局及各大書坊 968

國聞週報第四卷第三十期出版要目

世界的法西斯蒂主義（冷觀譯） 第八屆遠東運動會全國預選記（心冷輯） 記日文豪芥川龍之介自殺事（遜之） 東遊漫錄（欽璧） 老頭子的死（文騏） 定價全年五元半年二元六角零售每冊一角五分郵費在外 地址總發行所天津旭街二七號 上海發行所山東路德興坊國聞通信社 分銷處各省各埠大書坊 1014

四馬路望平街口有正書局三層樓洋房分租如合意者向有正接洽

改王畫紅樓夢木刻初印精本

此冊去年印成今始出版 定價二元四角 有正書局

革新的考試用品

測驗

學期試驗 考試新生 招考職員 都可採用

▲教育測驗

新學制國語教科書閱讀測驗……二類各四角
初小默讀測驗……二類各五角
初小算術四則測驗……二類各六角
初小算術應用題測驗……二類各六角
小學默讀測驗……五類各四角
小學默字測驗……二類各一角八分
小學常識測驗……二類各四角
小學讀法測驗……一類 四角
小學書法測驗……二類各二角
小學社會自然測驗……二類各四角
小學算術應用題測驗……四類各三角半
小學算術混合四則測驗……二類各二角半
中學默讀測驗……二類各四角
中學文學常識測驗……一類 六角
中學文法測驗……二類各二角
中學混合歷史測驗……一類 八角
中學混合地理測驗……二類各六角
中學混合數學測驗……二類各四角
中學混合理科測驗……二類各八角
本國地理測驗……二類各四角
本國史測驗……一類 六角
算術四則測驗……二類各二角半
算術練習測驗 天字號一類六元 地字號一類三元六角
英文測驗……一類一元二角半
學校調查用教育測驗……一類六角半
學校自用普通教育測驗 初中用 高中用……二類各八角半

▲智力測驗

團體智力測驗……二類各六角半
調查用非文字的智力測驗……二類各五角
機械的智力測驗……一類 六角
中學智慧測驗……（在印）
大學智慧測驗……（在印）

附註 （一）除「學校自用教育測驗」每類包含十五份「小學默字測驗」每類包含二份外餘均每類二十五份另附答案標準等件（二）每類另印說明書一冊定價自五分至二角（三）另購答案紙每廿五份定價一角

商務印書館啟

國內記載

何應欽代總司令將召集軍事會議 駐蕪李軍赴太平 津浦戰事漸進展

◎何應欽現代總司令、候李副總司令來甯、即將召集各軍長開軍事會議、討論繼續北伐、（南京十五日下午一時電）

◎本埠某方面接蕪湖十四日發來電云、本日上午七時、李宗仁之第七軍第三師約七千、由此間出發、經陸路赴太平、（東方社十五日上海消息）

◎陳調元定今晚由甯赴滬、專車已備、（南京十五日下午七時電）

◎三十七軍陳調元部無線電隊及工兵營、今午開甯、（鎮江十五日下午五時電）

◎三十七軍步兵一營、今午附客車開甯、（鎮江十五日下午二時電）

◎四十四軍葉開鑫部一部分過鎮赴甯、（鎮江十五日下午一時電）

◎十七軍曹萬順部約一團、準今明開甯、（鎮江十五日下午一時電）

◎第一軍第三師顧祝同、今晚赴甯、（蘇州十五日下午五時電）

◎此間現到第一路馬步各軍甚夥、將分赴甯蘇滬各地、（鎮江十五日下午三時電）

◎賴世璜定今晚由滬回錫、（無錫十五日下午五時電）

◎津浦戰事漸有進展、（南京十五日下午一時電）

◎馮玉祥有將來甯說、（南京十五日下午一時電）

◎本埠某方面接漢口十四日來電云、武漢政府機關報載一記事文、題曰、蔣之離甯、武漢並登載李宗仁白崇禧致武漢之電報、其要旨謂「蔣氏因清黨驅鮑羅廷之目的已達、故退總攬軍權之職、委之于軍事委員會、暫時離甯休養、」而大局之解決當不遠矣、其結論有云、武漢與南京將一致從事北伐、又登載中央主席團告全國黨員之通電、略謂國民黨之二大危機、即共產黨之篡奪與黨之分裂、前者已了、後者將於九月十五日舉行之第四次中央全體會議解決之、（東方社十五日上海消息）

◉蔣介石下野之經過 張岳軍到滬之表示

自蔣總司令通電下野以來、各方關心者頗欲知此中之經過、記者知張總參議岳軍、亦已抵滬、因特往謁、茲將所得之問答揭布之、（問）蔣總司令此次通電下野之經過及其意味如何、（答）余於發表此事之前、當先以蔣總司令之素志奉告、以余與之為二十年之老同志、深知蔣為一有決心俠誼之人、且於權利極為恬淡、對於大局、多所顧全、又肯負責、在一切軍事黨務政治精神上、均負最後之責任、實則其人固非獨裁、且極信任他人之負責、而亦有叢脞之事、每戶其答者、諸君如并明了此點、則經過之情形、亦可豁然矣、蓋蔣在南昌時、已覺去志、其時武漢猶為共黨所蠶食、蔣志在必去鮑羅廷、己身因亦對武漢有與自乞退之表示、辭職之文、當時早經擬就、為余等所目覩者也、既而移師下游、規取江浙、武漢南京、分道揚鑣、南京則進取江北、不遺餘力、武漢亦日見共黨之非是、取斷然之手段、蔣於此時知三民主義之已戰勝共產主義、武漢既已反共、則國民黨正宜聯合加以北洋軍閥為最後之奮鬥、自外交方面觀之、殊與國家為不利、且國民革命軍、一年以來、輾轉數省、曾未稍息、似此久戰之師、一方北伐、一方西上、勢難兼顧、就事實上言之、苟云為必不可能之事、北方奉魯雖有人來、申言共同討赤、希望妥協、然蔣以武漢既然反共清黨、本覆非赤、北方所言、殊有間我甯漢之意、故絕對認為不可、外間一時傳言未足為信也、此次最近戰事、一方對北、一方處及甯漢、奉之與馮、甯之對魯、漢之對甯、適成犄角之勢、故蔣自前線歸來、默察大勢、內省諸弱、為黨之團結及政府前途計、決心下野、故早發宣言、夕即離去、因其人之素行、故進退之間、為人所難能而毅然行之也、（問）今後軍事政治之情形若何、（答）政治軍事之問題、當分兩端言之、關於南京政府設立之初意、一以武漢先有共派、二以北伐討共之便利起見、故當時即電約漢方之忠實同志、無論軍人及政府人員、來甯協作、當然可以合而為一、惟南京政府所指定者、故尤多數尚希望其在甯也、至於軍事方面、江北軍事、所以不能即時進展、實緣以對武漢、而將幹部之軍隊撤回、實際上敵方之力量甚強、而我軍之損失亦少、惟以計畫尚未確定、西北馮軍、雖與我軍取犄角之勢、可以合作、而因設備上之關係、遂致一時未能切實聯合作戰、故在此現狀之下、自取守勢、現在蔣已下野、不以其一人而累及甯漢之妥協、繼續努力、同志同心、故余以為當將江右軍隊酌量移增於江左、則不僅勝利可期、即其發展亦自在意中、現蔣去而將軍事付託一二三路總指揮、完全負責、故軍事之前途、亦可樂觀、其有以蔣去而解體為言者、殊錯誤也、（問）先生此後之行止若何、（答）余自去年廣東北伐、即追隨蔣總司令、自維菲才、無補艱鉅、經時以還、亦頗自覺其艱苦、故此遭已決心辭去總參議之職務、藉少獲休息、現即擬離滬他往、若先生遲來、則恐已不及相候矣云云、記者以談話時間過長、遂辭去、

◉蔣介石到甬不停留 即回奉化故里

甯波招商局、昨（十三）晚接滬局電告、蔣介石乘新江天來甬、各界遂通宵籌備歡迎、十四日上午六時許、各界到埠歡迎者、數達萬人、預定招商局為憩所、錢業會館或司令部為行轅、並定下午在小教場開歡迎大會、八時許、新江天輪到埠、黃埔同學會甯波分會秘書陳芝範、省奉同學皆見、羅市長・張關監督・章總參議・張督察等亦各上輪謁見、蔣與歡迎者略為周旋、即令備轎二乘、謂在甬不停留、即返奉化、此次隨蔣同來者、有蔣之眷屬及秘書陳舜耕等、並副官數員、衛士隊一隊、由隊長周天驥率領、蔣率幼子登岸、各界均行敬禮、並呼口號、蔣對衆答禮、即與公子分乘二轎、逕赴濠河頭奉化輪埠、員弁隨去數人、甬地各軍警長官均隨送至埠、蔣氏登甬川輪、其除員兵、分乘江和・新寧慶・泰順等小輪、即開赴奉化、在溪口登岸、陸行返蕭王廟蔣氏故里、

◉奉派徹夜開會議 召張宗昌等赴京

◎奉張以蔣介石已下野、南方時局發生變化、寒（十四）晚召集幹部會議、討論各路軍事、（北京十五日下午一時電）

◎奉張因南方時局變化、定二十左右召集重要會議、統籌軍事方略、已分電張宗昌・吳俊陞・湯玉麟來京與會、（北京十五日下午六時電）

◎外訊張宗昌孫傳芳因蔣介石下野、擬乘機向津浦路正面急進、孫向張撥飛機四架、偵探軍情、（北京十五日下午六時電）

◎元（十三）夜褚玉璞在總部開會議、許琨寒（十四）晨北返、孫傳芳撥五千元賠戰區損失、（徐州十五日下午六時電）

◎奉派方面、對於蔣介石之下野、表面雖作樂觀、事實上反形局促、因蔣既下野、武漢與

南京之妥協、反易促進、有形成反奉大合同之虞、故元帥府得此報後、即徹夜協議軍備、（北京十四日電通電）

薛岳新編師出發北江

海軍處劃分海道爲六區

諜查隊破共產機關兩處

◎新編二師薛岳部一二團、元（十三）日出發北江、三團及教導隊、寒（十四）亦北上、（香港十五日下午九時電）

◎第八路總指揮部政治部主任譚克敏、定巧（十八）日赴韶、（香港十五日下午九時電）

◎海軍處潘文治將全省海道劃分南澳・汕尾・範和港、赤灣・唐家灣・閘坡・六區、每區置大艦一艘、二等艦二艘、任護航之責、並擬日間出巡、（香港十五日下午九時電）

◎警備諜查隊文（十二）晨破獲東沙角紫來街兩處共黨暗殺機關、搜出炸彈水雷槍彈及秘密文件、獲共黨九名、（香港十五日下午九時電）

林知淵任閩省防司令

陸戰隊赴漳被匪阻

◎林知淵任省防司令、已發表、陸戰隊林壽國旅歸其節制（福州十五日下午四時電）

◎司令部參謀長林國賡、刪（十五）日自省到厦、傳林將升任漳廈警備司令、（厦門十五日下午十時電）

◎浮宮海門三點會匪械鬬二日、赴漳接防陸戰隊乘艦至浮、被會匪槍擊、不能登陸、寒（十四）日續往一輪被阻、同泊五隻馬海面、（厦門十五日下午八時電）

國際記載

美使將與日當局會見

十五日東京電、現啟程歸國之美使馬慕瑞氏、預定十七日抵此、十八日與出淵外務次官、作重要會見、（東方社）

芳澤等之大連會議

▲滿鐵社亦加入

十五日東京電、大連會議、從本日起開會、出席者自芳澤公使起、並網羅森外務次官、及駐滿洲之日本重要人物、但芳澤公使謂「會議雖開、並無重大性質、」又滿鐵決定非正式參加、（電通社）

十四日大連電、芳澤公使、森政務次官、及吉田奉天總領事本日先後抵此、旋至大和旅館憩息、森次官語記者謂、此次大連會議、外間甚言其詞、實則所議對華政策、皆前東方會議所已決定者、不過於滿洲之當面問題、有所商議耳、（東方社）

滿鐵社長擬集鉅資經營滿蒙

▲一說積極政策遭頓挫

十五日東京電、山本滿鐵社長、二十二日出發赴任、國民新聞云、山本社長、有運轉外資、遂行積極政策之意、擬在美國募集一億乃至一億五千萬元之社債、（電通社）

十五日東京電、滿蒙之積極政策、已有失敗之兆、未實行之前、即發生挫折、刻下當局正苦心收拾、（電通社）

十五日東京電、新任南滿州鐵路公司副社長松岡氏、本日由東京啟程赴任、十八日由神戶登舟、豫定於二十日抵大連、（東方社）

奉天反日運動續聞

十四日奉天電、東三省外交後援會、本日招待日本記者聲明、云日貨杯葛、暫行停止、政治的排日運動、仍繼續進行、（東方社）

各方要聞

◎刪（十五）夜特別戒嚴、九時海面交通禁阻、（厦門十五日下午十時電）

◎交通部長王伯羣、今日乘夜車赴滬、（南京十五日下午二時電）

◎新任省政府委員梁漱溟已抵粵、尚未定期就職、（香港十五日下午九時電）

◎財部令各常關籌備結束、限帮（二十）日前詳擬辦法報部、又委鄧拜言爲奢侈品印花稅處處長、元（十三）日就職、定巧（十八）日開征、（香港十五日下午九時電）

◎省政府議決頒請願規則、令公安局草擬呈核、（香港十五日下午九時電）

◎刪（十五）日工商學聯席會議、決拒省派清黨委員、電請中央嚴懲呂渭生陳銘、（厦門十五日下午十時電）

◎白崇禧夫人昨晚赴滬、（南京十五日下午一時電）

軍法會審劉佐龍

耿妻控劉請鎗斃

◎頃令、劉佐龍擅自槍斃該軍副軍長兼政治部主任耿丹、目無法紀、實堪痛恨、着即免職拿辦、着軍委會革命軍事裁判廳長周鰲山・會同鄂省委員孔庚・李書城・李品仙・葉琪・組織軍法會審、訊明辦理、（漢口十二日國聞社電）

◎劉佐龍移押革命軍事裁判所、耿丹妻張篤和控劉目無法紀、耿臨刑時插有犯官耿丹煽惑軍心着即槍決標幟、（漢口十三日國聞社電）

◎耿丹妻控劉佐龍恃勢橫殺、請明正典刑、（漢口十三日國聞社電）

◎彭漢章經革命軍事裁判審訊、認在敘府瀘溪一帶殺人刼財、文（十二）日奉令在馬閱廠槍斃、（漢口十三日國聞社電）

北京公債市況

◎今（十五）日公債市、前場九六開盤一三八、收盤一三四五、柒長三七五、整陸四二五、後場九六開盤一三一、收盤一二六五、整陸四零八五、成交共一百十萬、（北京十五日下午六時電）

北京彙聞

◎潘復今日回京、已到院、（北京十五日下午六時電）

◎京師大學經費已解決、係俄欵尚有五十餘萬、銀界承認九月起每月撥十萬、（北京十五日下午六時電）

◎銑（十六）日法部會同軍事內務二部修訂取締知事條例、內容嚴禁失守城池與貪贓等、（北京十五日下午六時電）

◎外部派陶尚銘寒（十四）日啟程赴奉調查日本在臨江設領、（北京十五日下午二時電）

鮑羅廷妻抵海參崴

十三日莫斯科電、鮑羅廷夫人、現正在遞莫斯科途中、近已抵海參崴、彼語記者曰、「余在來海參崴途中、聞北京政府對於弗行通緝、始在北京開釋放之判決時、自疑恐在夢中」云云、（東方社）

葡當局防範變亂

十五日葡京電、內閣會議終夜、擬定命令、屬行防範亂黨之各種計畫、政府已授各處防軍之擁護電報、國內現尚安靖、（路透社）

美總統核准增加國防費

十四日賴嶷德電、預算案編制主任勞德與柯立芝總統晤商終日、今晚語人曰、美總統已核准加增明年國防經費、海陸軍費皆有充分之規定、再海陸軍所擬五年飛行程序、及商部所擬飛行程序、皆將趕緊進行、除開始建築新巡艦六艘、及其他軍艦外、尼法達號與鄂克拉賀瑪號兩戰艦、亦須改造云、（路透社）

德國兩飛機飛往美國

▲一飛機損壞落地

十四日德國台剎電、濵克式飛機兩架、一爲白里門號、一爲歐羅巴號、今日同時飛往美國、每機各有二人、在行將出動時接到氣候報告、航空路線乃略變更、改爲經荷蘭與蘇格蘭北岸向紐芬蘭萊絲角方面而越過奧克尼島、（路透社）

十四日白里門電、歐羅巴號飛機由北海折回、在此降地、因機械有損故也、降地時因在黑夜、推動機又損、擬將另換新機、（路透社）

十五日倫敦電、今晨一時四十分德飛機白里門號、飛過英國約克夏之威克斐爾、（路透社）

十五日台剎電、白里門號飛機如燃料彀用、將直達芝加哥、（路透社）

十五日倫敦電、白里門號機中共有二人、駕機者二、一名魯士、年三十、乃歐戰中海軍飛行家、一名柯爾、年二十九、乃著名航海飛行家、一爲乘客、名哈菲爾特、爲北德意志公司代表、（路透社）

紐約證券市價暴跌

十二日紐約電、證券交易商店一家現停業、計債務逾一百萬元、而資產則不足以抵付、因孟哈登電器公司證券暴跌故也、此消息傳出後、又有十餘種證券頓跌八至二十三磅昔、而多頭了結者亦多、（路透社）

日本礦工之調查

十五日東京電、日本政府關於礦山女工童工之保護、目下正在從事調查、最近日本全國礦工共計二十九萬三千五百六十二人、其內男工廿二萬五千六百二十八人、女工六萬七千九百四十二人、煤礦工人占十分之八、未滿十五歲之童工二千七百六十五人、內中男童一千七百二十三人、女童一千零四十二人、礦工之教育程度、不就學者五萬八千四百三十九人、尋常小學至中學程度者二十三萬二千五百六十二人、專門學校以上者七十八人、（東方社）

德財部增加公債利率

十三日柏林電、德財政部爲提高一九二七年德債價格起見、已決定從八月一日起至一九三四年七月底止、將公債利率由五釐增爲六釐、（路透社）

地震併誌

十四日莫斯科電、昨日亞細俄羅斯那馬茄地方地震、致該處一帶村落、大遭損害、坍屋百餘間、死十五名、傷二十五名、（電通社）

十四日萬斯科電、土耳其斯坦之那撒干地方、今日地震、毀屋百所、死十五人、重傷二十五人、（路透社）

十四日瑞士京城電、瑞士格里森州昨晨二時地震四次、居民大起恐慌、但無損毀、（路透社）

白里斯本偵查局被炸毀

十四日奧洲白里斯本電、刑事偵查局辦公處、昨夜半被炸毀、石牆破裂、屋頂洞穿、在差偵探一人受傷入醫院、全城人民皆爲炸聲所驚醒、（路透社）

海軍各艦最近之佈防

海軍總司令楊樹莊所部各艦最近多巳開往長江游防、滬上僅有靖安・海鳧・永安等艦、海軍第一艦隊司令陳季良、已乘海容軍艦從通州駛往浦口、二隊司令陳紹寬、則統率通濟・楚有・楚謙・楚同・聯鯨・巡弋南京安慶東流華陽一帶、尚有主要軍艦如海籌・應瑞・永健・永績等、則集中通州候命、海軍練習艦隊司令陳訓泳、駐節應瑞艦上、

揚州軍隊駐紮地點

▲第二路總指揮部後方留守處、設鈔關外懷記輪船局內、第一路軍兵站分監部暨護營第二連、隨同該部人員來揚、以左衛街一百四十四號民房爲辦公處所、

▲十四軍賴世璜部之第一師開揚、駐紮第五師範學校、第二師駐舊鹽私統部內、二師補充第一團第二營駐缺口城外長生寺內、軍部設地官第內、第六軍十九師五十五團、由清江浦開、於十三日抵揚、駐紮便益門聖公會內、

▲第三十七軍、陳調元之司令部、於十三日遷揚駐軍工兵連開揚、駐新城中某住宅內、

▲第一軍二十一師、除五六兩團隨師長劉峙開高郵駐防外、其補充團及衛隊、均於今日（十四）下午一時開往鎮江、

粵方軍隊向湘贛出發

▲省垣軍隊續出發

▲胡鳳璋部克郴州

▲擬定三路總指揮

▲錢大鈞出發南雄

▲范石生全軍移韶

廣州通信、此間總司令部、對於討伐湘贛兩省之共黨、進行已久、其所以遲遲尚未發動者、一因指定北伐各軍、尚未完全抵達目的地、二因前方部隊複雜、對於作戰恐不能收指臂之效、亟須設一總指揮、使軍權統一、但人選問題、非素有聲望者不能當選、故未能遽行解決、▲嗣經李濟琛一再電商磋商、始有任李爲第八路總指揮之命、迨江西內部發生變化、賡續防務頓形吃緊、李對於北路軍事之佈置、乃更形忙碌、二日、曾電三水、促范石生返省、又電韶關、促錢大鈞出發入贛、一面又着手籌設第八路總指揮部、遣派總司令部參事陳熹章、及副官處處員數人、前往韶關、籌劃設立總指揮部地點、以便派員北上從事組織、二日下午、范氏即由三水乘廣三鐵路火車返省、隨赴總司令部謁李、會議北江佈防計畫、李飭速將已抵三水之部隊及十六軍軍部、移赴韶關、並將總部直轄之新編第四師長呂甫部及第一游擊司令胡鳳璋部、暫歸范氏節制指揮、俾便利作戰、▲范又請委適由甯方返粵之李柱中爲該軍參謀長、軍校戰術科主任教官黃某、爲該軍部參謀處長、李亦照允、范奉令後、經電三水該軍部遄照、三日、已有該軍兵士七百餘人、押解大批軍實、由三水搭車抵省、用民船十餘艘、駁運至黃沙、轉乘粵漢鐵路火車赴韶、四日、又有機關槍隊五百餘人、攜有水旱機關槍數十挺抵省、與范氏一同乘車北上、該軍軍部亦於六日移往韶關、錢大鈞在韶接到總部電令後、三日亦同率同留韶部隊及衛隊營由韶出動、四日經抵南雄、該部政治部全體職員、亦隨軍出發、其參謀長曾則生、則於五日督同留韶屬員數十人、遄赴前敵、昨經有電回省報告、此外如七軍第九旅之呂煥炎部、經由欽廉抵達北江、新編第二師薛岳部、亦陸續抵省、由八日起、已分批附粵漢鐵路軍車北上、預計約需四日、可將全師部衆運輸完竣、因此北路軍事▲大有急轉直下之勢、聞總部擬任黃紹雄爲中路總指揮、統率第七軍各旅、担任攻贛之正面、范石生左翼總指揮、統率十六軍全部、新編第四師、及第一游擊等部、担任攻湘、錢大鈞爲右翼總指揮、統率第二十師及新編第一師、担任攻贛之南面、各路總指揮、間直接由李濟琛遙領、不日即可正式發表、至第八路總指揮部、亦擬提速組織成立、六日更派張文・戴桂兩人赴韶、會同陳憲章籌備、並內定以張文試黃旭初爲任參謀長、戴桂爲副官長、軍務處閣務股長張國超爲秘書長、但李以身兼總部總參謀長、關係後方治安、須駐省鎮攝、不便輕離、故又擬請黃紹雄代爲駐韶指揮一切、俟籌備就緒、即正式就職云、（八月九日）

續函云、北江軍事、日來由沉寂而趨於緊張、同時總司令部、又擬委任三路總指揮、以備衛術進兵、已見昨訊、[illegible]、當以江西局面形勢劇變、本省軍事當局巳決意乘贛中共黨發生內訌之際、實行解決贛局、南京總司令部亦有電來粵、着即出兵解決湘贛、乘時掃除共黨餘孽、鞏固革命基礎、故李濟琛連日均與各高級將領籌劃進兵事宜、極爲忙碌、及三路總指揮旣決定之後、遂分別補充各路兵力、計中路總指揮黃紹雄、統率第七軍第四旅黃旭初、第五旅伍廷颺、第六旅韋雲淞、及第九旅呂煥炎等部、向贛進展、左翼總指揮范石生、除統率所部第十六軍外、另撥第一游擊司令胡鳳璋、及新編第二師薛岳・第四師張文三部、歸其指揮、向湘進展、右翼總指揮錢大鈞、則統率所部第二十師、新編第一師、及各補充團、獨當一面、三路兵力、目下約算、不相上下、人數統計在五萬左右、經着令準備一切、限期集中韶關、但黃紹雄自帥師來粵後、旋以肺病、入二沙頭頤養園休養、現經就痊、李氏以大軍剋巳動員、高級長官亟應親蒞前線指揮、昨特親赴該園道候、諮詢計劃、黃決日間出園、遄赴北江、李旋又下令范石生、限令駐防樂昌坪石所部、向湘邊城口進發集中、大舉入湘、並爲加厚范軍實力起見、再撥給步槍一千桿、迫擊砲三十尊、子彈十萬發、交由該軍後方辦事處、派人運赴北江、范氏本人、經於七日由韶出發樂昌方面巡防、新編第四師張文、亦於五日在北較場舉行成立典禮、定十二日由粵路專車北上、九日午前八時、省中各軍事機關已接到湘邊捷電、電文如下、限即到、不停、分送（銜略）鑒、本日午後四時、據職部胡營長騰驤由郴州來電稱、午前一時半、由走馬嶺黑夜出發、胡等任前鋒、並負担左翼包抄、學生軍繼後、負担中路、八時達到目的地、相持點餘鐘、敵勢不支、向永興狼狽逃走、職等與宣撫團十時入城、人民歡悅、爆竹如雷等情、據此謹電報捷、第一游擊司令胡鳳璋叩、（庚八日）酉印、至錢大鈞留韶部隊、經於四日出發、兼程直達贛境、錢氏亦已於六日由韶向南雄而進、據前方電訊、原日留韶各軍、業已開拔幾盡、由南雄而至贛州、大第魚貫而進、所留韶未發者、祇七軍之黃旭初與范石生一部份而已、但日來之由省向韶出發者、猶源源不絕、粵漢鐵路之運兵運械、甚爲忙碌、最近兩日出發者、爲新編第二師薛岳部、第十六師胡謙部、另十六軍徒手兵千餘人云、（十一日）

譚曙卿回閩後之新編軍

▲一方準備出發赴贛

▲一方籌劃補充訓練

福州通信、新編第一軍譚曙卿軍長、前因有要公赴甯、晉謁蔣總司令、勾留旬餘、茲公務已畢、由滬坐萬象輪船回閩、七日下午抵馬江、因在輪受暑、故是晚泊船該山下稍事休息、八日清晨安抵南台、新編軍各將領均率隊前往迎迓、列隊自南門兜至萬壽橋、極爲盛事、是晚、譚軍長在軍部歡宴新編軍各將領、將此次赴甯與蔣商洽各情報告、略謂閩省新編軍自成立以來、因財政上之困難、凡關於補充訓練各事、均未着手整頓、近將此種情況、向總司令請示辦法、所有一切、均得圓滿結果、至補充與訓練各事、亦得有具體辦法、並承蔣總司令電諭福建省政府楊主席及各委員竭力補助新編軍各部隊、又諭新編軍速須補充切實訓練、聽候調遣、爲黨國效力云云、至夜半始散會、

又一消息、譚軍長此次赴甯、所接洽者、即係將新編軍全部隊伍開拔赴贛、會同各軍肅清共產黨事、業經蔣氏於譚氏未回閩之先、電令福建省政府速籌現欵一百萬元、爲新編軍補充軍用品及開拔費、譚軍長由滬歸來、携有大批六五子彈回閩、即以供分配各軍之用、八日清晨、譚到省時、即往訪省政府主席委員楊樹莊、請開拔費事、財政廳長陳培錕亦在座、經楊主席陳廳長負責籌欵、下午三時、軍部有軍事會議、新編各軍團長以上均列席、聞譚之計劃、係將新編軍集中閩北與現駐閩浙交界之獨立第四師聯合、向贛省前進、是日會議、並議決補充隊伍、對福建零星隊伍、極力搜羅、以快槍爲標準、惟須經譚氏轉呈蔣氏核准、方生效力云、（八月九日）

福建新編軍師長吳威病故

▲吳病中將參謀長撤職

▲師長缺由譚軍長自兼

福州通信、新編第一軍第一師師長吳威、近忽患霍亂病、於六日逝世、吳爲仙游籍、雖爲民軍首領、而善於應付潮流、故閩省歷次軍閥、吳均將以民軍首領資格與之相安、去秋革軍入閩、吳響應於仙游、閩局既定、吳遂以響應之功、獲充今職、病之起因、係由不愼飲食而起、曾赴灼福醫院醫治、已有轉機、乃五日病又轉增、六日早晨、病勢復劇、囑左右以本人若死、所將軍務交第一團團長林賜福代理、至夜半逝世、吳之眷屬、尙在仙游、當即由副師長呂渭生電告其族弟吳青來、請速趁輪來省治喪、吳在病時、所有軍務、本交其參謀長吳澤深代拆代行、最近病稍愈、忽因事將吳撤去參謀長職、並解散該參謀長所轄之三支隊、惟本人則因是動氣過甚、病以驟發、吳旣死、所遺師長職、外傳副師長呂渭生及其第三團團長王函平均有升任希望、七日新編軍譚軍長自滬旋閩、吳已逝世、譚對該師將領之入見、極表悼惜、而對於一師師長遺職則有暫時兼任消息云、

六縣會勦茅山土匪

▲捕獲桿首兩名嫌疑犯三四人

蘇省句容縣境之茅山、樹木叢雜、山徑迂迴、綿亘數十里、毘連丹徒・丹陽・金壇・溧水・高淳六縣、向多徐魯籍民、在內結屋耕種、自江浙戰事起時、該處適當兩省之衝要、於是徐魯之衆、挾械逃入該山者亦日多、平時懶惰成風、旣無耕種之可言、而物以類聚、遂相率以搶刼爲生、其害遍及於鄰近各縣、始猶黑夜爲盜、繼乃白晝殺人、當道雖屢有所聞、而礙於週圍數十里之居民甚多、爲良爲匪、無法辨明、衆以年年軍事不息、無暇顧及、該處匪氛、乃有日甚一日之勢、六縣人民、深以爲苦、前日六縣公安局警備隊保衛團、會同當地所駐軍隊、集議分三路入山搜勦、匪衆聞軍警大至、均行逃竄、當捕獲桿首葛長喜張繭亭兩名、及嫌疑犯三四人、呈報民政廳核、候審二匪訊實、即行依法嚴懲、以儆其餘、

殷汝驪就閩省財政特派員職

▲專辦國家稅之保管解撥稽核

七日上午十時、國民政府閩省財政特派員殷汝驪、借省政府大禮堂宣誓就職、一切秩序如儀、是日省黨部監誓係林堯階、其訓詞略謂今天是殷特派員就職之日、將來對於福建財政必有一番整頓、各位應該知道福建自軍閥專政以來、財政瀕於破產、現省政府成立、如果沒有辦法、各種事業、均難進行、中央特派員應得本省財政、首在分劃國家稅與地方稅、總而言之、必須先求統一辦法、次由省政府代表鄭委員寶菁致訓詞云、今日殷特派員就職、兄弟代表省政府觀會、不勝欣幸、中央特派專員、管理本省國家稅職務、至爲重要、惟是閩省因政潮瀕破產、此後整理、大非易事、本代表希望特派員對於國家稅及地方稅、均有良好辦法、則裕國便民、兩得其道矣、次殷特派員致答詞、略謂汝驪承中央命令、兼充福建財政特派員、今天宣誓就職、承省黨部省政府各派代表蒞場監誓、給汝驪許多指教、各界來賓也都惠臨演講、這是很感激的、財政特派員的職務、部令已明白規定、是專辦國家稅之保管解撥稽核等項事務、換言之、財政特派員就是福建省國家稅的經理人、大凡一國的行政、有國家行政、有地方行政、財政本是財務行政的簡稱、所以也要分爲國家財政與地方財政、我們辦理財政、必定要根據預算、預算的原理、最重要的就是要依照行政的通則、把歲入歲出劃分國家地方兩大部分、這可算得天經地義的一件事、各國都是這樣辦、民國初年也計劃過這一件事、辦過預算、後來因爲武人割據、省自爲政、預算打破、因此國家地方收入支出

上下千秋

犧牲

仲裳投稿

夫犧牲者固夫人之所不甘也、非至無可奈何之時而決無自甘犧牲其一切者也、惟毅力較强者與目光較銳者乃能爲之、其所以能然者夫豈常人之所能及乎、凡人作事處左右爲難或進退維谷之時、有毅力者則必自省其犧牲之與否孰爲利害、苟能利於進行者雖碎首焚身在所非惜、豈犧牲而足以饜其心乎、且夫彼之所以忍於犧牲者、所以期未犧牲者之能努力而竟其未竟之功也、能夫如是則犧牲者其庶有慰於冥乎

的劃分、祇成爲一種名詞、向來沒有具體的實行過、現在整理的第一步、要遵守中央政府規定的方針、確立預算、先把關地兩稅、劃分清楚、一洗從前含渾錯雜的積弊、然後政治纔能圓滿進行、不過頻年發生軍事、現在實際上財政還不完全統一、內容比他省複雜、關於國家稅的收支數目、稅率徵額稽考、很感困難、汝驥以後當在部定職權範圍之內、並在黨部及政府監督之下、隨時和財政廳及中央直接收入主管各機關商量努力、做統制鈎稽的工作、先從清查入手、把全省國稅的內容、得一個明確詳細的認識、作成報告表冊、給中央做整理的根據、同時對於保管稽核各項、也要切切實實地做去、不當他是官樣文章、這都是第一步工作、總而言之、這機關是初創的機關、以後還要隨時參酌情形、秉承中央辦理、務望諸位隨時隨事加以指教、使汝驥有所遵循、可以往前盡力做去、不獨汝驥個人之幸、獻中黨國前途、也同深利賴云云、

⊙皖省政府正式成立

本月十日、爲安徽省政府正式成立之期、籌備情形、已誌前報、是日清晨、全城各商號、門上皆貼有紙條、書慶祝省政府成立停業半日字樣、無論商號住戶、均高懸青天白日之旗、而街市上紅綠紙所書之慶祝標語、更觸目皆是、省政府成立籌備委員會、前一日即在公共體育場、糾工搭高台三座、中爲省政府委員台、兩旁爲慶祝大會主席台、與民衆團體代表台、開會時間、定爲上午十時、保省政府成立典禮、與民衆慶祝會、同時舉行也、屆時民衆團體、到五十餘、全場不下三萬餘人、省政府在皖諸委員蔣作賓・張秋白・劉復・何世楨・李因・周雍能・王普・韓安・管鵬等均到、鐘鳴十下、即鳴砲奏樂開會、仍由蔣作賓爲臨時主席、一切秩序、舉行如儀、中央特派員羅宗[illegible]印、各委員宣誓就職、呈報中央黨部、國民政府、及咨行布告之公文五件、即當衆蓋印發行、旋呼口號、各團體隨聲和之、惟是日天氣酷熱、直至十二時許散會、場中陡起急痧倒地者、計有五人之多、均經博愛醫院救護車送至院中診治、並聞其中有一人不及救治、省政府各委員在公共體育場舉行就職典禮後、即回省政府開茶話會、討論各廳長接任事宜、是日晚間、省政府公宴全城各界領袖、發出請柬二百餘封、至萬家燈火時、省政府門首、車水馬龍、頗爲熱鬧、

⊙蘇財廳限令前任知事清算交代

▲未造冊移交者七案

▲未會算結報者七十二案

國聞社南京通信云、江蘇財政廳長張壽鏞、派出財政視察員、赴各縣調察稅務、頃張廳長因蘇省自民國元年以來、至十五年十二月止、各縣知事在新舊交替之時、有交待未結、更有已結算而未繳款者、達百餘起、故呈准江蘇省政府、擬定清理交代辦法條規、並已登報通告、凡前任各縣知事有交代未清者、務於八日內親赴各該縣清算、否則延擱不理、當嚴重處罰、並通函國民政府屬下之機關備案、不得任用、茲探得(一)未造冊移交者七案(二)未會算結報者七十二案、前任各縣知事名單如下、(一)未造冊移交者、(豐縣)于天鐸、(沭陽)徐繼新、(銅山)章世嘉、(宿遷)徐恩九、(睢寧)許乃虞、(鹽城)龐宗告、(二)未會算結報者、(江甯)吳耀椿、王格桂、(六合)鄧耀烈、楊蔭清、(江都)張曾、江慕絢、蔣邦彥、(嘉定)盛閩傑、陳昌熾、沈廷琦、(儀徵)孫瑞元、張允高、(松江)溫紹樑、吳錫南、楊心藩、(南匯)呂雲嶺、馬國文、周成椿、李景星、(無錫)馮祖培、(上海)李喜慈、范回春、李祖夔、倪滋慧、(豐縣)陳效懋、史樹璋、張思永、(吳縣)王奎成、郭仲莘、(金山)蕭佩枚、張存、(淮安)許保孚、朱毓珍、王堯、馮甲東、(金壇)賈治邦、(江陰)王家錦、(宜興)王孝再、潘世傑、黃梅仙、陳泳、張壽熙、儲南強、(淮陰)朱光瑩、王堯、顧尹圻、(江浦)王務書、(諸檢)王佐良、(奉賢)成旭韶、屠律同、(興化)盛學泰、(泗陽)周學仕、(喬國楨、鄒金章、(邳縣)袁良幹、劉志正、王鴻鈞、(睢寧)沈墉成、(高郵)侯必昌、江世通、(宿遷)盧宗呂、張金書(東台)廖楚璜、(崇明)仲歐、姚祖義、(靖江)賈治邦、(沭陽)佟英家、(灌雲)郝世祺、(漣水)余衍海、(阜甯)王世祖、南滙(施鳳翔)、

⊙蘇財廳催徵捐稅之令文

江蘇財政廳長張壽鏞、因整頓各項收入、關係重要、特嚴令各縣縣長、視察員、切實催繳報解、以裕軍政要需、茲將各項通令分錄如下、

▲劃繳房捐　案照房租捐、籌備餉需、事關軍要、除

期急迫、尤應迅速理辦、剋日開徵、徵起捐款、應就近分送中交江蘇各銀行兌收、掣取收據送廳查核登記、合行令催仰即遵照辦理、並電江南江北各縣長各縣房租清餉捐、定限甚嚴、應早開收、所有該縣徵起捐款、無論多少、限於本月十五二十日將款解到、仍先將徵自電報查核、軍需萬急、勿稍延誤、爲要、

▲整理契稅　爲令遵事、案查契稅章程內規定、業戶投稅、稅到隨收、其發契日期、距收契時間、至遲不得逾十日、節經令飭遵辦有案、現在各縣辦理前項稅務、前後歧異、任意積壓、仍屬時有所聞、對於投稅契紙、甚有歷至經年累月不發者、職至未稅之戶、望而生畏、裹足不前、公家稅收、受其影響、人民產權、無以保障、即如泰興縣稅契積壓、經人指告、一縣如此、他縣可知、當茲政治刷新、詎容因此惡習、亟應盡力剷除、庶幾裕稅便民、雙方兼顧、應由該縣長、迅速查明、稅契處如有積壓未稅契紙、務於十日內悉數發給、倘逾限不給即將主管稅契人員斥退、並將縣長記過、至收存稅銀尤應填表、即日報解、其民間隱末投稅之契、並應設法勸催稅印、勿任隱漏、自經此次通令後、務宜遵照辦理、不可再事因循、自取咎戾、除行財政視察員、隨時調查報告外、爲特訓令該縣長知照、仍將遵辦情形具復、此令、

▲催繳糧賦　爲訓令事照得本廳長撰擬布告、曉諭人民勿欠糧賦、並嚴禁土豪劣紳、抗糧包清、書吏差役積欠等弊、特派財政視察員、會同縣長清理一案、茲將布告印刷多份、應即通頒宣布、除分局外、合亟令發仰該委員即便查收備閱、一面按照布告事理、會同縣長、切實宣傳、認眞辦理、仍將遵辦情形呈廳備核此令、

⊙蘇民政廳請緩設市政廳

▲緩設理由有二

江蘇民政廳、近因外界論議有本省內工商業較盛之區、應規定數縣、分設市政廳、催該廳考之已往成迹、及現在情形、實有室碍難行之處、因特具呈江蘇省政府云、呈爲擬請將本省市政廳暫緩設置、聲敘理由、仰祈鑒核、提交政務會議議決施行、並轉呈國民政府備案事、竊吾蘇地方行政、在南京上海已定爲特別市、其餘各縣亦有市鄉行政局之規定、把以經費、寬以時日、循序漸進、當不難完成自治之基、惟論地方自治者、以爲省內尚有工商業較盛之區、雖無建立上級自治之必要、而卸非下級自治所能包括、似應規定數縣、分設市政廳、以期規模較大、措施較易、而使中級自治、亦得實現於吾蘇、建此議者、其理由非無可取、惟考察既往成迹、參核現在實況、市政廳之設置、目前似尚可緩、茲先言其理由、凡現在可以設置市政廳之區域、必具有從前建立商埠之資格、從前開埠、往往倒因爲果、不擇人以發達其地、反借地以位置其人、及其結果、市政未收效、而經濟已多虛糜、若徐州、若海州、若吳淞、若無錫、當時何嘗不任官設局、刻意經營、及其結果、不特無成效可睹、抑且引起地方糾紛、進行爲之障碍、懲往懲前、似宜益加慎重、明知因噎廢食、本非積極政策、惟舉辦一事、似應先權其利弊、如果利未得而弊先見、前事尸有明徵、殷鑒詎宜再蹈、此市政廳緩設之理由一也、又市政廳之設置、其規模當較市鄉行政局爲大、經費亦必與之俱增、在市鄉行政局尚有原有之自治經費、可以抵充、在特別市則有中央相負經費、其市內收入亦與普通市不同、如果設立市政廳、經費將從何出、值此省款支絀之時、是否有擔負各市政廳經費之可能、頗成一討論問題、若仍如從前開埠故事、枝枝節節、因人爲款、就地病民、是非推行中級自治、轉以中級自治障碍地方行政、實非與設立市政廳之本旨相反、故在省款未能確實担負以前、尤不宜遽爾建置、致滋流弊、此市政廳應緩設之理由二也、基上二理由、職廳擬俟將來各地工商業漸臻繁盛之時、當再酌量地方情形、增設市政廳、目前擬先相度實在繁盛之縣、格外慎選各該縣縣長、暨公安局局長、切實興合狀況、以圖發展、期不設市政廳而收市行政之實效、是否有當、理合備文呈請鑒核、提交政務會議議決施行、並轉呈國民政府備案、實爲公便、謹呈江蘇省政府、民政廳廳長鈕永建、(此案經省務會議議決通過見昨報)

⊙蘇省農民協會致省政府函

▲請組農民銀行基金保管委員會

江蘇省農民協會、爲提議組織農民銀行基金保管委員會、致省政府函云、逕啟者、案查本省各縣征收畝捐二角、定爲籌設農民銀行基金一節、前經鈞府議決通令在案、竊吾國農民佔全國人口百分之八十以上、而其中以小農爲大多數、此等小農全恃其艱苦之工作、所得之低額生產以生活、年遇大有、飢寒無虞、歲或不敷、勞資盧擔、近來農事未盡改良、病蟲水旱、災、年有漸進、致農民收獲歉而積蓄寡、積蓄寡而資本微、資本微則借貸行、而鄉村豪富士紳、乘其急迫、非高利不貸、各縣利率雖有參差平均、而大都在三分以上、五分以下、甚至有對本對利者、其爲二分者、實不多覯、故農民一年收獲之利益、往往僅足償其債務、而或猶患不足、重利剝削、年復一年、其瀕於破產失業者、不知凡幾、此種惡習、豈國民政府統治之農民所應有、此而不除、中國農民痛苦、永無解放可言、鈞府關心民瘼、毅然將前軍閥厘迫蘇省農民之田畝苛捐、移充農民銀行基金、提高農民經濟地位、解除農民壓迫痛苦、實符總理擁護農工利益之本旨、全省農民、莫不忭舞、本會現在各縣畝捐一角、已經征收、而農民銀行、尚未籌設、該項捐款既爲農民之額外負担、爲尊重民權與擁護農民利益起見、應請鈞府令飭各縣縣長准時撥解省、由農民團體與黨部及鈞府共同負責保管、以免移作他用、茲動蘇省兩千五百萬農民經濟組織之基本、茲經敝會第十九次常會、決議呈請江蘇省黨部及鈞府組織農民銀行基金保管委員會、委員額定五人、由敝會派員二人、省黨部及財政廳建設廳各派員一人組織之、其職責一方面爲共同負責保管該農民銀行基金、一方面考察本省農民經濟及生產狀況、擬具該銀行最適切辦法、以依基金籌足、準備創設、俾與民更始、而固黨國根本、所請組織農民銀行基金保管委員會之處、相應備函請鈞府察核施行、並希見覆、此致江蘇省政府、

⊙修正南京市收用土地章程

南京市政府、因開闢馬路、須收用土地、擬訂章程、已誌前報、此項章程、國府飭令修改、市政府已將原章修正、呈奉國民政府核准施行、於八月十四日佈告週知、茲將佈告及修正章程錄次、竊奉國民政府天字一九二號指令、本政府呈、爲遵照集議、將南京市開闢馬路收用土地章程、詳加修正、檢請核准、汎賜頒布、以利進行由、內開、呈及章程均悉、查所擬收用土地章程十二條、大致尚屬妥協、惟第八條略有不合、業經酌予修正、應准由市政府公布施行、仰即遵照辦理、章程併發、此令、等因、計發修正章程一份、奉此合亟佈告、仰爾市人民、一體知照、此布、

南京特別市開闢馬路收用土地章程、第一條、南京特別市開闢或放寬馬路時、由工務局將劃定之土地、呈請市長核准收用、第二條、凡被收用之民地、由市政府於公布開闢或放寬馬路時、按照本章程之規定、補給地價、第三條、凡被收用之民地、建有屋宇店戶者、每方丈補給地價五元、如係田園水塘墳山等、每方丈補給一元、其丈量均以營造尺標準、以方尺爲單位、第四條、業主或代管業人、於請領補價時、須呈驗契據貼身紅契、或與紅契相等之憑證、爲憑給領、第五條、業主或代管業人、須遵照工務局宣佈期限內、自行遷拆其屋宇店戶全間拆卸者、每方丈補給遷拆費一元、如係草房泥房或廁所等、每方丈補給遷拆費半元、其有侵佔官地者、勒令拆去、概不給費、第六條、凡應拆之屋宇店戶、逾限不拆者、由工務局會同警區代拆、並得將木料充公、第七條、在劃定路線內之官地公地公共團體及教會所有地、應由主管依期繳出築路、如有建築物、並須於定期內自行遷拆、第八條、凡沿新闢路線兩旁居民地之業主、應繳納地價、增高補助築路費、以爲築路工程之用、其徵收法分四等、距路線十尺以內者、爲一等、每方丈徵收二十元、自十尺以至二十尺、爲二等、每方丈徵收十元、自二十尺以至三十尺者、爲三等、每方丈徵收五元、自三十尺以至四十尺者、爲四等、每方丈徵收二元、但田園水塘墳山等、得減半徵收、第九條、徵收及發給款項手續、由收用機關另定、呈請中央核准施行之、第十條、凡被收用之土地、應由業主將該收用地方紅白契據、呈徵收用機關、並具切結存案、第十一條、凡被收用土地係一部分者、當按照收用丈尺、填註在貼身紅契內、加蓋印信發還、以昭核實、第十二條、本章程經國民政府核准後施行之、

⊙各處表示擁護關稅自主

▲吳興縣黨部改組委員會電　北伐軍興、奮勇長驅、不期年而收復湘鄂贛閩浙蘇皖等省、今既建都南京、奠定洪基、我國民政府遵總理遺志、毅然下令、於九月一日實行裁釐加稅、除秕政虐民之流毒、倡關稅自主之先聲、誠以釐金不裁、足以苦民、關稅不收回、足以亡國、富國裕民、舍此莫由、惟恐一二國際野心家、難免無破壞之陰謀、委員等既已許身黨國、對此利國福民之政令、誓以全力竭誠擁護、並率全湖黨員民衆爲我政府後盾、

▲鎮江學聯會籌備處宣言　我親愛熱烈的同胞、你的祖國經濟狀況怎樣、不是幾乎要破產了嗎、你的祖國地位怎樣、不是被帝國主義束縛至今了嗎、我們祖國既然受了窮苦和不自由的生活、我們的責任、在什麼地方、我們早經要想開闢我們經濟的來源、我們早經要求取消不平等條約、現在這兩種問題、我們親愛的國民政府已經爲我們工作了、他們第一步工作的方法、就是宣佈關稅自主、我們看到我們國家唯一的經濟來源、就受他的干涉、他的支配、絕不許我們本主過問、像這一種經濟上壓迫的手段、早就引起我們熱烈的愛國運動、不過在以前軍閥時代、他們是不顧民生的、他們是不問國家的、他們是受帝國主義豢養的、現在國民政府是我們民衆的公共機關、我們人民所有的要求、他早就顧慮在腦筋裏邊、所以他現在毅然不顧的宣佈關稅自主了、爲我們人民眞實的求幸福了、我們應該實地的擁護國民政府收回關稅自主、取消這種積久不改的惡條約、打破一切帝國主義施行的壓迫手段、慶祝國民政府收回關稅自主、

▲青浦縣黨部特別委員會電　協定關稅制、爲帝國主義者施行經濟侵略之工具、此制不廢除、則新興工業無所藉以爲保護、不特民族之解放爲不可能、民衆之貧困、且將益陷於水深火熱之中、我國府秉承先總理遺訓、宣佈於九月一日起實行關稅自主、民衆歡騰、齊聲擁護、惟是關稅自主、則帝國主義者之所謂在華利益、根本動搖、其百方設法以圖破壞、自是意料中事、我民衆際此民族存亡緊急之秋、必當傾全力以赴之、敝縣黨部誓率全縣黨員領導全縣民衆下奮鬥之決心、與阻撓關稅自主者相周旋、不達目的不止、

⊙開除海外黨員黨籍之兩令

▲開除張伯蔭黨籍　江蘇省黨部特別委員會昨通令各縣市黨部云、爲通令事、案奉中央執行委員會第十八號訓令內開、准中央監察委員會函、准海外部函、接菲利濱第一支部函告、張伯蔭鼓吹共產、搗亂黨務、請予以懲戒、又據廣州政治分會附抄黨員廣椒等呈請開除菲利濱總支部主席張伯蔭黨籍並通緝、復准海外部函開、菲利濱第一支部前控告該總支部、張伯蔭助逆各詞據、請併案審查辦理各等由、當此清黨期間、即不努力於護黨運動、反敢鼓吹共產、其附逆叛黨、實屬罪無可宥、經本會十六次會議議決張伯蔭應即撤消黨中職務、開除黨籍、並咨行政府通緝、相應函達提出公決執行等因、當經本會第一〇九次常務會議議決、撤消張伯蔭黨中職務、開除黨籍、並咨政府通緝、除分行外、合行令仰該黨部並轉所屬一體知照此令等因、奉此、合亟錄案通令仰即一體知照、此令、

▲開除雷棠鄭玉書程慶全黨籍　江蘇省黨部特別委員會又通令云、爲通令事、案奉中央執行委員會第九號訓令內開、准中央監察委員會函稱、現准海外部函稱、茲據本部宣傳科於檀香山自由新報檢出駐該地總支部執行委員雷棠鄭玉書程慶全三人、登報聲明反對南京黨部等情、查該廣告發於六月十三日、足見雷棠等背叛黨國、甘心附逆、非予以永遠開除黨籍、通緝嚴辦、何以儆反動而申黨紀、用特檢同證據一紙、希即查照辦理等由、經本會十六次議決應予以開除黨籍處分、並咨政府通緝在案、即希公決執行等因、當經本會第一百零九次常務會議議決開除雷棠鄭玉書程慶全黨籍、並咨政府通緝、除分行外、合行令仰該黨部併轉所屬一體知照、此令等因、奉此、合亟錄案通令、仰即一體知照、此令、

⊙李亞飛等出獄紀

泰興縣黨部特派員兼農民協會籌備員李亞飛、與該縣縣黨部職員牛實儉・孫建生・沈毅・劉伯厚五人、被毆拘禁、迭誌前報、客黨部以土豪橫暴如此、其對忠實同志無保障、必致黨務進行困難、因呈請中央嚴辦、迨此案移交省政府辦理、省黨部屢向政府保釋、李亞飛等五人、都未實現、後政務會議結果、呈請中央執行委員會解決、中央執行委員會議決交清黨委員會辦理、中央清黨委員鄂澤如段錫朋吳倚滄三氏、對此案頗出力援助、昨日江蘇省黨部特派員會議、提出通過請向中央保釋李亞飛等一案、當經省黨部余心一胡昌騏二同志向中央清黨委員會接洽、遂由清黨委員段錫朋、致函省政府、准將李亞飛等五人、交余心一收領、時下午六時也、旋由余心一會同省農民協會曾省、往訪省政府常務委員何玉書、陳述來意、何委員甚諒解、謂省政府自得轉交中央清黨委員會辦理消息後、本當即行移交、惟未接訓令、遷延數日之久、且此案轉折太多、頭緒太繁、致忠實同志多受囹圄之苦、實爲憾惜、遂允同訪陳和銑廳長、陳廳長亦頗表同情、於不得已之中、特通融辦理、由何陳二委員爭令江寧地方檢察廳准先將五人移交余心一收領、李亞飛等五人、遂於昨晚十時出獄、今日上午、各縣特派員在金陵大學大會堂開歡迎會歡迎、並遊行街市、

⊙黨政機關消息彙誌

▲中央特區一分部黨員大會　中央特別區第一區分部、於本月十日下午四時在中央組織部開第一次黨員大會、到者保書・謝鑫・常鑑毅・余倫・姚定塵・駱美輿・吳道一・李炎溫・王廷瑞・吳倚滄等十八人、由吳保豐主席、王廷瑞紀錄、討論事項、(一)主席提出吳道一駱美輿姚定塵已將入黨證據交來、請付審查、俾確定其黨籍案、議決吳駱姚三同志確定爲本黨黨員、(二)謝鑫報告原人黨地辦事人改換數次、無從接洽、請求下次再審查其黨籍案、議決照准、(一)主席提出姚仲仁陶式瑛吳宗聖三子實陳錦辭已填入黨志願書、可否照章黨期內變通辦法、准其入黨案、議決姚陶吳三同志准其入黨、劉陳二人暫時保留、俟考查後再定、(一)吳道一提出禁止中國報紙登載外國香烟廣告案、議決呈請中央宣傳部取締、(一)王廷瑞提出本黨之最近策略及態度、應使在黨服務人員一體明瞭案、議決請本部部長秘書在部務會議隨時報告、(一)吳保豐提出現在黨務工作人才極形缺乏、爲減低做官熱度、增高國家收入、應設法減低政府各機關人員薪俸案、議決推駱同志先與查官俸再議、

▲國府秘書處特區分部會議　國民政府秘書處特區分部、於十日舉行成立大會、已誌前報、十一日開第一次執行委員會會議、出席者、楊熙績・沈觀・朱文中・列席者、王大爲・宓劍平、主席楊熙績、記錄、宓劍平、討論議決事項、(一)分配職務、常務楊熙績、組織朱文中、宣傳沈觀、(二)呈報備案、並請頒發鈐記圖章及領取黨費印花入黨表志願書、(三)推公地點、暫借秘書處裏理室、(四)本部添設幹事數人、襄理部務編題、文書請安劍平同志兼理、會計、請吳治甫同志担任、庶務、請張耀德同志担任、(五)刊發標語、(六)徵收黨費及特別捐、(七)聯席會議及聯歡大會問題、(子)定期約副官處區執行委員開聯席會議、(丑)定期約副官處全體黨員開聯歡大會、(八)本府紀念週問題、由聯席會議討論之、(九)訓練黨員問題、(子)由宣傳委員擬定宣傳綱要、(丑)由組織委員擬定訓練方案、(十)執委會開會、(子)每星期六下午三時半開常會一次、(丑)必要時得由常務委員隨時召集之、(十一)黨員大會、(子)每月第二四星期三下午三時起由執行委員會召集之、(丑)於必要時得召集臨時黨員大會、

▲一路政訓兩科人員會議　國民革命軍第一路總指揮部政治訓練部宣傳組織兩科人員、於八月九日午後四時、在乾河沿金陵中學開科務會議、由宣傳科科長兪任組織科長劉眞如主席、鄒思濟紀錄、(甲)讀遺囑、(乙)主席報告、本部現依改組、有二點請乘注意、(一)組織以前之工作、從此做一結束、(二)目下最關緊要數事、提出諸決、(丙)宣傳科(一)編纂股、該股最近着手撰述之各種書報、所需材料、可向同情報股設法盡量搜集、以備參考、若中央宣傳部清黨宣傳大綱中之一條及共產黨暴虐事實、均早編好材料、「反共宣傳大綱」「國民革命紀念備史」限本星期做好、(二)情報股、設法使消息靈通、發出新聞、尤須迅速敏捷、(三)術藝股、畫報務速預備、內容側重反共、一切筆料器用品、可即購置、新民遊藝社、因經濟困難、所有進行事件、暫行停止、(四)宣傳隊改組後、該隊當可於可能範圍內擴充、(丁)組織科、(一)社會股、此股民衆運動已開辦者、社會股對於社會現狀、亦須詳細調查、以作參考、表格應增印者、即須準備付印、(二)統計股、調查第一軍士兵生活狀況及困苦情形、規定輜重隊病院、衛生隊調查表格式、以上二事該股即日起着手辦理、(三)黨務股、各軍師清黨問題、內中黨務、應注重黨的組織及黨的訓練、(四)訓練股、現天氣炎熱、衛生常識、殊爲緊要、該股於訓練士兵時、須切實指導、一面再調查本路各部隊訓練狀況、

▲浙西警備政訓處主任就職　浙西警備司令部政治訓練處主任廖國礎、奉委已將一月、茲聞廖已於本月十一日、到處就職、並擬於最短期間內、召集在處人員、開一會議、討論一切、

▲第四獨立師政訓處選組長　第四獨立師政治訓練處主任楊育廷、自奉命改組後、即於本月五日下午一時、召集全體官佐士兵、開小組改選組長會、師黨部派張常務委員幹之、到場監督、楊主任主席、藍敏紀錄、結果楊育廷當選爲正組長、吳聯奎副組長、兩組長旋即宣告就職、

⊙要聞彙報

南京

◎國民政府任命李宗仁爲國民革命軍副總司令、指揮津浦前線一切軍事、

◎各級政治訓練部宣講處、在城內新市場等處、演講關稅自主、

◎寗鎮長途電話、現已修至高資、與高資已能直接通話、

◎旅京福建同志會、於十四日午後在復成橋會所、開第四次執行委員會、討論一切會務進行、

◎湖北清黨促進會、於十四日在狀元境湖北會館內開全體會員大會、

◎國民劇場定十七日正式開幕、招待各軍事機關各法團代表三日、即行售票、

◎江蘇省農民協會籌備委員會以各縣黨部特派員來寗、特於十四日下午一時半、在本會開歡迎會、以資聯絡

◎南京市土地局、規定整理土地辦法、凡執有關係土地之承業或承租借用及保管而未經投報手續者、限九月十五日以前、到局報明、聽候核辦、逾限不報、以私佔官產論、其有付經向前官產處或官廳繳價承領、立名管業者、即停止過戶、俟九月十五日以前、呈驗執照、聽候查勘、

◎船舶運輸司令部、今(十五)日宣告結束、運輸事務交兵站總監部辦理、

◎南京特別市總工會執行委員、今(十五)日上午就職、

杭州

◎陳銘樞昨偕警備師長范澳傑、由江干乘輪上駛、今日電告已抵桐廬、

◎浙江民政廳長馬叙倫赴滬、省政府常務委員、由蔣伯誠主持、

◎浙江省善後公債券、於今日(十五)下午、假杭州總商會、舉行第五次抽籤還本、省政府各廳、均派員監視執行、

◎省政府加委王應奎・元雷濃隔二縣水利專員、辦理開丁浚河事宜、

◎浙江省商民協會籌備處、通電各縣商民協會、徵求對於關稅自主之意見書、

◎警備師司令部通電嘉湖寗紹屬招募委員、已於十四日截止結束、台溫衢嚴屬各募兵委員、限於二十日止結束募兵事宜、

◎米糧三日來已減售四角、西尖白米、每石售十五元、起價米售十三元、

◎上海聯昌德藥房、向杭州市財政局、包認浙江全省廣告年捐、

◎省政府據報、新任泰順縣長邱樹楓、被匪擄劫、

◎省黨部籌備追悼廖仲愷大會、函請省政府補助經費、

蕪湖

◎蕪湖縣公署會同縣農民協會籌備處佈告凡城鄉租稱租斛、一律燒毀、以昭畫一、現定於本月十七日在縣署二堂開始燒毀、

◎公安局政治訓練處主任張正鈞、前公黨員李國傑、願以私產大花園一所、捐充改建中山公園、頃特函請該團促進會、迅速進行、

◎此間各機關、奉四十軍軍長賀[illegible]、由寗發來元電、通緝旅蕪湘人曾明亮、

◎宣蕪路長途汽車、由宣城至灣沚之一段、已於十一日通車、由灣沚至蕪湖之一段、用汽船運送、蕪灣段、亦在積極籌畫中、

⊙中國國民黨政綱

▲對內政策第十二條　於法律上經濟上教育上社會上確認男女平等之原則助進女權之發展

▲對內政策第九條　清查戶口整理耕地調正糧食之產銷以謀民食之均足

▲對內政策第十條　改良農村組織增進農人生活

▲對內政策第十一條　制定勞工法改良勞動者之生活狀況　保障勞工團體　並扶助其發展

▲對內政策第十三條　勵行教育普及以全力發展兒童本位之教育　整理學制　系統增高教育經費並保障其獨立

中國國民黨中央執行委員會宣傳部駐滬辦事處

時報新光

第七十三號

氣象台
[illegible]天文台昨日(十五)下午四時半預測二十四小時內氣候。天熱而多雲。台灣海峽氣候惡劣。因颱風仍經過歧島嶼向西西北而[illegible]。沿海有東風。北方風勢無定向。
昨日(十五)下午三時前二十四小時內本[illegible]氣溫最高九三·二。最低七六·三。去年同日最高九一·六。最低八〇·三。

風俗談

粵人之迷信

（英雲）

迷信本來是中國人的一種根深蒂固牢不可破的惡習。無論什麼地方。都有迷信的風俗。就是開化最早的粵東。迷[illegible]也不[illegible]。說來眞正可笑。在下忝爲粵人。現在把粵人的迷信風俗。一一寫在下面。以供[illegible]家的參考。[illegible]博[illegible]一粲。如果諸君不棄。能把自己鄉中的風俗寫出來。互相討論。那麼。我這塊小小的磚[illegible]能夠引出[illegible]玉來。[illegible]不虛此拋了。

粵人往往替自己的子女命名。不是叫狗。就是亞貓。以爲這樣。便是長壽。

粵人往往叫兒女拜老樹做義父。以爲可以得到樹神的庇佑。所以我們廣東多老樹的地方。時常看見老樹下有[illegible]寫着「義男[illegible]敬拜」的字樣。

粵人有時[illegible]摩吹入了眼睛。便一邊用手[illegible]着眼睛。一邊口[illegible]念道[illegible]「[illegible]子眼迷。我眼[illegible]。」以爲[illegible]說[illegible]麼便從自己的眼睛到了[illegible]的眼睛[illegible]了。

[illegible]迷[illegible]可[illegible]了。

粵人[illegible]因[illegible]人[illegible]的[illegible]野[illegible]。[illegible]然[illegible]野花的香[illegible]。[illegible]說[illegible]是[illegible]。[illegible]鬼[illegible]一[illegible]。便可以不[illegible]野鬼所迷[illegible]。

[illegible]了大[illegible]蛇。多不[illegible]打死。而用一隻[illegible]把[illegible]送到門外[illegible]。說[illegible]是神而不敢傷害牠。

粵人[illegible]的[illegible]見[illegible]往[illegible]的說[illegible]老虎[illegible]。[illegible]傷[illegible]犯了老虎的[illegible]。[illegible]好[illegible]。

粵人[illegible]東西的時候。往往[illegible]小孩走出去。不是怕油濺在孩子身上。是怕孩子多嘴。鍋中的油太多[illegible]。[illegible]沸騰起來了。

[illegible]人生了[illegible]。[illegible]的[illegible]時常把飲了藥的渣滓。倒在人行的路上。[illegible]人一踏。那病便[illegible]好了。這個不是[illegible]迷信。而且是很有不道德性。這種[illegible]一樣。

粵人有時眼角紅腫。便說是有了[illegible]所致。粵人生[illegible]。那無知的婦女。時常到寺廟[illegible]去求仙丹。[illegible]仙丹[illegible]不[illegible]是香爐中的灰。[illegible]吃了之後。病便好了。

粵[illegible]到[illegible]了的[illegible]去[illegible]。[illegible]的[illegible]家便[illegible]的錢[illegible]送給[illegible]。說是「利市」。

粵人[illegible]見了[illegible]的[illegible]鳴鳴[illegible]。[illegible]往[illegible]是[illegible]花[illegible]這[illegible]知[illegible]所[illegible]。(二〇七三)

編者與讀者

[illegible]本報新[illegible]由第一號起至第四十八號止。如[illegible]愛。每[illegible]當以[illegible]的[illegible]袋[illegible]酬。[illegible]件[illegible]日[illegible]二十[illegible]。

新[illegible]第一號[illegible]號第十七[illegible]及第十九號共四[illegible]。如有[illegible]愛者。[illegible]以[illegible]五分[illegible]。又[illegible]第三[illegible]六號一[illegible]。[illegible]一角[illegible]。[illegible]。[illegible]

△徵求三[illegible]六月初九時報[illegible]有一般[illegible]與[illegible]工[illegible]議一之本埠新[illegible]。

▲徵求二[illegible]鄙人現[illegible]灘路[illegible]廠[illegible]會[illegible]。

叶蝶香

新女髮譜

（字）

近自丁君大鈞處。見胡伯洲君所繪髮樣十種。蓋以供雲鬟[illegible]髮所之用。茲索得[illegible]鑄板付刊。並加註。將以供剪髮女子之採擇焉。

（十）蝶香　蝶香之式。即戀花式變革而成。蓋以額上一撮髮。烙之使成蝶旋形耳。

(10615)

歡送本屆出洋留學生紀念

復旦光華大學等十二團體。前日假戈登路伍朝樞博士花園開歡送本屆清華及官私費出洋學生大會。到四百餘人。爲十五年來未有之盛況。已見本報昨日教育記載。於下面各種銅圖中可見一斑。

一個女體育家　宣訓美西女士　（唐僧攝）

幾位招待員　啟秀女校[illegible]生　（唐僧攝）

來賓中　洪年君與其令愛鄭寶寧女士　（唐僧攝）

演說者　胡適之近影　（郎靜山攝）

小跳舞家　榮文娟邱文藕二女士　（唐僧攝）

虎丘千人石上之石幢　丙寅年爲周梅閣五十壽誕紀念作　（潘大吉攝）

環坐之會衆　（唐僧攝）

善於看護之華美傑女士　（唐僧攝）

冰……冰淇淋　（郎靜山攝）

地方消息

無錫

◎公安局長鄧祖禹升任消息　公安局長鄧祖禹、前日由上海警備司令楊虎、電召赴滬、茲悉公安局昨(十四)接鄧氏由滬來信、謂於本日(十四)就任上海警備司令部副官長之職、並奉命兼領無錫公安局長、所有局務、飭令秘書雷根成、警務科長黃冠生、總務科長侯坤承、司法科長徐柏銘、四人負責辦理、遇有重要事務、電呈請示核辦、並□表格、於每星期填報一次、以憑考核云、

◎機關團體聯合辦事處成立　縣政府前日召集地方各機關團體、議決組織之聯合辦事處、昨日(十四)下午四時、在縣政府開成立會、各機關團體□推委員、全體出席、公推□長主席、開始討論下列事項、(一)辦事處地點、議決附設縣政府、遇必要時、分設火車站鐵路飯店、(二)推定水警區署教育局為主席委員、□組□、□務·財務·文書·三股、總務股中分採辦·庶務·文書、□分股辦事、總務股由縣市黨部、縣教育局、公安局、縣保安隊、□農民協會担任之、財務股由縣款產保管委員會、縣商民協會担任之、文書股由水警區、市政局、工聯總會、商團公會担任之、以上三股、均由縣政府分別派員、協同辦理、(五)推定總務股文書、起草本辦事處辦事細則、(六)分函各機關團體、推定負責人員、以專責成、(七)市黨部施德□提議、近日地方謠言甚熾、人心惶惑、恐有奸人暗中煽動、各團體□、應請函知公安局、轉令各警區、於夜間加派武裝警察保安隊、陳榮泉主張、由公安局每日派警察保安隊、於夜間三時以後、分赴城廂各地巡邏嚴查奸宄、主席付表決、全體通過、六時散會、

蘇州

◎各團體援助瑞豐工友　日前瑞豐絲廠工友與資方交涉、未解決、□悉各業工會、連日在瑞光寺內發米救濟該廠失業工友、昨日十四市黨部工農部召集各職工會代表、議決組織援助該廠工友募捐會、遊行竹簡募捐二日、並商請各遊戲場、游藝場、□□加價五分、充作援助費、鐵機工會亦於同日開會、議決將該會中秋節費數百元、如數充作援助費、商民協會籌備委員會、亦以白米兩担、聞廠方對于工友之十五天半作工、已允如數發給、□所提條件、則仍未承認、

◎內河小輪已照常行駛　事變後市鄉之內河小輪、前因規避官差、紛紛停泊、以致鄉鎮交通阻隔、現聞自縣署佈告、不再封差後、各輪船已陸續照常行駛、昨(十四)日起、各鄉航路交通、已一律恢復矣、

◎修葺闔葑兩門外營房　□垣各界議決修葺閶門卜津橋、葑門寶帶橋等處營房、便駐紮城廂內外各會館·各祠堂·各學校之二三兩師軍隊移駐、當由市政籌備處將事□由□辦、投標招人投標、開標結果、閶門外營房為徐高生所得、計修葺工料費洋一萬六千元、葑門外營房為鍾聚興所得、計修葺工料費一萬六千元、限期五星期竣工、開工時、先付工料費二成、餘分三期支取、最後一期、須完工三月之後、始得支取、以保工程堅固、

常州

◎市政維持會議案摘誌　昨(十四)日下午四時、市政維持會第十五次常會、吳會成主席、議案摘錄於下、(一)十六年度教育預算案、議決按新定預算、總數較上年度溢出五千餘元、惟市區教育費、驟增異常、一時不易籌備、祇有請各校暫照原預算支配、俟經濟籌措寬裕後、再行核算、(二)縣署函請責成各區董、迅將紳富各戶、分別等第、開單送署、以憑勸募二五庫券案、議決請縣署將前次市區勸募各戶、開單送會、再行召集各區辦事員會商勸募辦法、(三)市區□請修改清理城根辦法案、議決所請修改各條、具有理由、應照函轉致教育局清理城根委員會核議、(四)縣函修理小水關城牆、函商救火聯合會在鼓樓□存磚款項下撥款案、議決從前防務期內修理城牆經費、係在防務費內籌撥、現在城牆坍倒、事關國防、應請縣署撥款修理、是否作正開支、縣函□稱、應由救火聯合會直接函復、(五)催繳清鮈房租捐調查表案、議決各區請鮈房租捐調查表、迄到本會者、尚有半數、其未送會者、函催儘三日內填送、以便彙核、茲將市民張福春等、致市政會原函錄下、其函云、敬者、教育局清理城根舊地、業已登報通告、限期報領、各業戶以教育局所定報領辦法、殊不公允、

六合

◎北伐軍過六暫駐　浙江省防軍砲兵團團長姚永安、砲兵第一營營長錢肖宗、率師部隊及大砲、於十一時由鎮抵六、團部駐縣立師範、營部連部分駐於代用女子小學教育協會、婦女協會等處、次日午後又有駐丹陽之獨立師第二十二師、由事乘船來六、分駐各門城、東門駐六十四團、南門駐六十五團、北門駐六十六團、師部設在縣立小學校、通信隊設在農民協會、兩三日後、擬開向盱眙蔣家灞一帶前進、

如皋

◎黨部公安局開談話會　縣黨部特別委員會清黨委員會、於十三日下午邀請公安局長趙光到部開談話會、茲將討論各案、照錄如下、(一)黨化警士、(二)公安局與黨部之關係、(協助清黨派人聯絡問題)(三)撤消局內惡劣份子、(四)警士生活問題、(五)嚴禁鴉片賭博、(六)注意衛生、設立時疫醫院、(七)娼、(八)確定各警區經費、(九)檢舉反黨命份子、(十)禁止迷信、(如迎神賽會、叫神巫習星相等)

◎小學教員索欠加薪運動　全縣小學職教員、為索欠加薪問題、於十一日下午、在第二代師校開緊急會議、到三百餘人、由徐永馨主席、當經議決、(一)舊欠不清、拒絕來聘、(二)加薪目的不達、(照原俸加三倍)概不應聘、除各個宣誓外、並推定干硯耕·宗伯安等三十六人為區代表、(十八區每區二人)向縣公署·縣黨部·縣教育局請願、

◎教育局議決小學校長資格　教育局討決、完全小學校長、遵照條例、一律聘用師範本科畢業生、初級小學校長、最低限度、須在二年以上師範畢業者為合格、江局長於十二日將此項辦法、呈報第四中山大學、並通行各校知照、

南通

◎張謇週年紀念　本月十四日、為故紳張謇逝世週年之期、南通各界、舉行追紀禮、駐泊江面之第一艦隊司令陳季良、第二艦隊司令陳訓泳、暨海容應瑞等艦艦長、均同赴張宅公祭、

◎通屬聯防問題　通邑軍警□各機關、為維持地方治安起見、合組聯防委員會、又為與鄰縣協同防範起見、由主席委員韓炎、分函如泰各縣加入、

◎總工會籌備會成立　南通縣總工會籌備委員張育俊等、於十三日就總工會舉行就職禮、即日開始辦公、

揚州

◎黃德義訊明釋放　北六區民人黃德義、前被鄉集第三區農民協會籌備員湯希文·王恩傳等、以阻止農協會進行、向縣控告、由縣政府收押在案、現經農工商學八百餘人、公舉代表、分向縣黨部、縣政府、陳一切、並將黃之維持地方公益各事實、據經縣黨部證明、業經□查明白、除將黃釋放外、並將謝等到案訊究、

◎第一區黨部成立　第一區黨部籌備完成、於十五日下午四時、在縣黨部大會場、舉行成立典禮、並請各界派代表參加、

青浦

◎南門外發現槍聲　昨日(十五)午兩點、本邑南門外忽發現槍聲多響、城中人俱由睡夢中驚醒、水陸警察開警急行出防、據傳有盜匪多人、深入鄉肆劫、幸城門早閉、警力尚厚、匪人得逞、但兩郭商店居民多家被劫掠、損失不少、詳情探明續報、

◎委任各區黨部特別委員　青浦縣黨部特別委員會、自經特派員周改組後、各區黨部特別委員、亦已委任、聞第一區黨部為方鎮超·凌組新·朱□□、第二區黨部為蕭孝波·郁吉人、第三區黨部為方正一·楊菊芳·陳啟東、第五區黨部為陸銓生·吳寶樺·張佑坤、第七區黨部為黃霖澤·張□日·嚴衍若、並於十四日召集各區黨部代表會議、討論改組事宜、是日聘請中央清黨委員冷欣同志到會演講云、

海門

◎兩校長易人　海門縣立師範兼縣立小學校長茅定一、因另有他就、特於上月向教育局辭職、現由教育局委前縣視學李步奇、繼任師範校長、其縣小校長一席、即派張冠軍接充、刻李張已分別就職、

◎縣督學委定　海門縣督學、前由縣教育局保荐陸翼朝等四人、呈請省方擇一委任、現經省方委陸翼翔充任、陸已即日任事、

鎮江

◎禁煙局長就職　鎮江禁煙分局局長尹枕巔、昨(十四)日發出就職布告、

◎教育消息併誌　鎮江女子職業學校籌委科、現招新生三十名、兩年畢業、年在十六歲以上二十歲以下者為合格、訂於二十八日考試、又市立第三女校、現正籌備創辦一市立婦女夜校、一俟招生足額、即行開學、又學生聯合會昨(十四日)函催各學校、迅將上星期所發學生生活狀況調查表及暑期學校調查表各一份、限一週內務須調查完竣、送交該會、以便彙集呈報、

寧波

◎市政府召集市務會議　寧波市長羅惠僑、前赴省接洽要公、已於九日返甬、十日即召集市務會議、由羅市長主席、報告赴署接洽經過情形、(一)公安局經費、原有警察補助費三千元、現省方仍承認、應由本政府撥給該局、(二)工商業登記、決由市辦、(三)各學校補助費、仍由省方照舊撥給、(四)舊有商業及工業學校、應改為市立甲種商業學校及工業學校、舊女子師範學校改為女子中學、(五)不動產登記、已與杭州市政府接洽、由杭州寧波兩市長會銜呈請省政府照舊市辦、(六)各局章程及預算、已送省政府備案、總乃由市長提議、(七)收回甬江白水權案、決於回市有、命工務局擬具收回辦法、(八)擬辦碼頭捐案、議決一切參照上海市辦法、至稅率如抽收按照百分之幾、則由財政局規定、

◎籌備擁護裁釐加稅大會　甬埠民衆為裁釐加稅事、於十四日下午二時、假青年會大禮堂開各團體代表大會、公推陳世光主席、通過籌備擁護裁釐加稅大運動會、推定段茂茂為籌備主任、蔡超民為副主任、謝鳴祖任總務科長、林樵友·張友香·□文書、周恨夫·呂良偉·□標股員、宣傳工作由市黨部担任、經費擬定二百元、由袁端甫王安卿向總商會接洽、向各商家籌款、又推段茂茂·強信·向各機關籌款、定十七日再開籌備會、二十一日在小教場舉行大會、

◎房捐辦事處議決先行調查　公安局內附設之房捐辦事處、於昨(十三)日下午二時、開討論會、到張洞·周心萬·陳逸風等十餘人、議決定調查員十八人向各區調查、二人一組、除一區一二分署戶口較多、每分署各設兩組外、其餘各分署、均設一組、定十七日起、開始調查、每調查員月支二十元、預定十天調查竣事、即行徵收、

紹興

◎代理教育局長就職　紹興教育局長、自陳縣長撤消□理、由教育局委視察員孫鍾□代理、視察到任前、由縣視學孫寧駿暫代、現視局長已於昨日(十三)就職、即聘杜心城·俞千里·莫之御·孫□祺為事務員、並將縣一縣二兩完全小學校長及幼稚園長免職、呈准潘宣升為縣一校長、金□源為縣二校長、謝麥華為幼稚園長、請來縣長四委、聞女師之交代、商校之風潮、亦將設法解決、

湖州

◎新縣長定期接任　吳興新任黃縣長已於昨(十一)日到湖、寓東吳旅社、定十五日接篆視事、

◎省防軍第三團調湖　吳興自二十六軍第四連移防衢州後、現由當地市民、呈准省防軍指揮部、以陳□溪之第三團調湖、分駐城鎮、藉資鎮攝、

光澤

◎各界反對日本出兵魯境　福建光澤縣各界、因日本派兵山東、特組織光澤各界反對日本出兵山東大會、發出代電及告民衆書、希望全國一致對外、實行經濟絕交、此外該縣縣黨部籌備處、對日本出兵、亦有宣言發表、

注意注意

久咳成癆

[illegible]

姚佐賴

新法洗射白濁

[illegible]

▲上海三馬路大舞臺對面姚佐賴醫生啟

殺敵致果

▲梅毒亦人類一大敵

梅毒得著天時之機會○必要暴動起來○為害之烈、有過於洪水猛獸、

有海波藥

清血排毒之功、殺敵致果之力、無論梅毒之為第一時期○或第二時期○第三時期○進服數天○包你拔除毒根○不再復發矣

定價每瓶二元每打廿元

亞林防疫臭水

總店四馬路　分店鐵大橋

上海五洲大藥房發行

各大藥房均有出售

萬國儲蓄會

總行上海法界愛多亞路七號　電話中央七〇八一至四

東亞第一有獎儲蓄機關

創辦於西歷一九一二年

西歷一九二七年八月十五號第一百七十九次開標之結果

收款成績獎金發給：總共七萬一千二百八十九全會　計收儲款洋八十五萬五千四百六十八元　共發獎洋二十一萬三千八百六十七元

儲戶保障準備金：一九二七年六月卅號止　共洋二千零六十五萬八千三百十四元三角九分

儲戶代表執行開標：全謝仁君（上海青年會）　張錫祥君（上海白來尼路）　何植□君（法商電車公司）　許讀卿君（法商電車公司）

特獎　四一三一五號　得洋三萬五千六百四十元

頭獎三十五個 每個二千元 共洋七萬元	二獎三十五個 每個三百元 共洋一萬零五百元	三獎三十五個 每個二百元 共洋七千元	四獎三十五個 每個一百元 共洋三千五百元
〇五四五三	〇一八二四	〇二〇七二	〇二二六四
〇五五四〇	〇二一四六	〇五三三二	〇二九五六
一三七六七	〇四四九四	〇九六一三	一二一八二
一六一三四	〇六二九四	一〇七六三	一二七八二
一九一五八	〇六五七六	一一一三六	一三四二二
二〇二二九	一〇八九八	一六一九五	一四一一二
二〇六九五	一七六七八	一九八〇六	一四七〇二
二〇七〇六	一九二二二	一九八五四	一五三九五
二一九四四	二七〇二二	二一一〇七	一五七九一
三〇〇七九	二二三〇一	二一九八〇	一九一四三
三〇三四七	二二九七四	二二二八二	二一七〇二
三一三七〇	二七二七五	二三一八五	二四四四五
三五二六七	二七三七二	二九五四一	二七二一三
三七四七八	三八七三三	三一二七五	二八六〇三
四〇一一五	三九八〇四	三一三六二	三〇四〇三
四一二二三	四〇四七三	三一四三四	三三九一四
四一八三〇	四〇五六三	三三一八七	三七九八八
四四四一〇	四二五九九	三五〇八七	四〇一六六
四六二四一	四九九六七	三七七二七	四二八九八
四六六六七	五一七五四	三七七三三	四五〇六四
四九二〇八	五六四五三	三九三七八	四五四五三
五三〇四〇	五六八七七	四五六五五	四八七八九
五六二八五	五七一〇八	四七八七二	四九五一三
五七二二六	五八二〇一	四九五七六	五〇四九九
五九二三九	五八二九〇	五三二一九	五〇九五一
五九二六四	五八五四〇	五四〇八三	五一四七七
六〇一八五	五八八〇〇	五五七四六	五二二五六
六一一九七	五八九六七	五六九〇九	五三三〇一
六一五九三	五九四五六	五七一六七	五四一九八
六三六〇三	六五一〇〇	五八六二四	五六一三八
六五八〇六	六六一五五	六二二六三	五七〇三三
六五八六八	六七四九〇	六三九五八	五七三八七
六八四一四	六七六〇〇	六三九八六	六四九八六
六九六九八	七〇三二七	六八六〇五	六七〇九八
七一一五四	七〇九〇六	七〇九二七	六九六三三

附獎：(一)二五七六三 得洋一千二百八十九元　(二)六八三九三 得洋一百九十三元　(三)五〇五六六 得洋一百二十九元　(四)〇一五一七 得洋六十四元

末獎：二一字　共七千一百二十九個　每個得洋十二元　共洋八萬五千五百四十八元

總共發出獎洋廿一萬三千八百六十七元

注意　報上所登號碼如有錯誤當以本會自印之號單為準

上海銀行公會會員

上海四明商業儲蓄銀行

本銀行開設以來歷有年所總行設在上海北京路並設分行於寧波漢口等處其他各大埠均有委託代理機關專營押匯兌商業往來各種存款儲蓄存款各項放款以及貼現等一切銀行業務無不手續簡捷誠信優待其有特別存款儲可隨時面議並備有新式保管箱庫專供顧客租藏貴重物品印有…詳章函索即奉如蒙惠顧無任歡迎　德律風號碼營業室中央(六四〇〇)(六三九八)經理室中央(六二九九)夜間休息室中央　020

上海銀行公會會員

中華滙業銀行廣告

本銀行在財政農商部註冊額定資本金一千萬元公積金及前期滾存金元三百二十萬八千餘元專營國內外匯兌以及各種存放款項抵押貼現跟單押匯買賣生金銀等一切業務總行設在北京滬京兩分行設立已久現又在天津設立分行茲將通匯地點開列於下(國內)北京天津南京青島漢口南京蘇州無錫杭州溫州九江福州廈門廣州汕頭奉天長春大連等處(國外)紐約香港新加坡孟買東京京都大阪神戶橫濱長崎名古屋門司下關函館小樽朝鮮京城廣島台北等處各界賜顧請駕臨福州路五號接洽可也　公用電話中央一九四一四號　中央五六一五又一九四六　匯兌部中央五六五一又二六四七　出納科中央八四一四　經理室…　022

中國通商銀行謹白

本銀行招集商股資本五百萬兩現已收足二百五十萬兩總行開設上海各處經匯票押匯電匯及押款均有放款銀兩減半年長年存款一切交易無不格外克己並自備高大洋棧一所貨物凡可押用銀兩租格公道特此佈告　013

上海記載 上

◉黃膺白臨別贈言
本人即須離滬養疴　希望同人仍為黨國努力

上海特別市市長黃膺白氏、因病辭職、去志甚堅、其致國民政府辭職電文、已誌各報、茲聞黃氏決於本晚離滬避暑、藉資養病、特於昨日上午十時、親蒞市政府、召集本署全體職員、及十局局長、臨別贈言、並致訓誡、略謂本人此次出任市政、迫於黨國公誼、及蔣總司令之殷殷敦促、屢辭不獲、勉任其難、自就職以來、擘畫應付、心力交瘁、舊病復發、不得已辭職而去、翌日即須離滬養病、希望府局同人、仍為黨國努力、照常辦公、與本人在職時無異、所有市長職務、派吳秘書長代拆代行、並望同人以襄助本人者襄助之、俾市政繼續進行、毋稍中輟、至市政府成立迄今、不及兩月、財政收入僅十萬元左右、而兩月警餉與府局開辦經常各費、以及建築總辦廠橋梁公債到期本息等費用、共需二十六七萬元、除上述市財政收入十萬元外、其餘款項、均苦心籌劃湊集、並未增市民負担、至收支詳細報告、已飭財政局詳細列表、另加說明、不日公布、以示徵信云云、黃氏演說時、態度甚為從容、意至誠懇、職員中竟有多數含淚欲滴者、當由吳秘書長代表全體略申謝忱、並靜默一分鐘、以表去思、旋即攝影紀別而散、

◉警備隊司令部布告闢謠

為曉諭事、查上海日來謠言四起、難保不無奸人從中播弄、希圖搖惑人心、為此合行曉諭各界人等、本司令職司警備、對於上海中外人民生命財產應負保護之責任、不使發生危險、其各安居樂業、是所至要、此布、

◉協餉房租開始徵收

愛國捐房租協餉於前日(星期)開始徵收、南市一區暨滬區長撥派武裝長警與公安局徵收員在該管境內按戶徵收、開第一天徵集五千元之譜、昨日仍繼續在十六舖以南一帶徵收、

◉上海縣清黨委員會成立

上海縣清黨委員會、於昨二日正式成立、委員凌夢痕、關體要、朱志新、業已正式辦公、一面呈報省清黨委員會備案、一面通告各界供給、調查反動份子、土豪劣紳、負責檢舉、為民除害、惟不得挾嫌誣指、又該委員凌夢痕、有事於他處、不克兼顧清黨事、函請沈某代理、

◉華界今日起檢驗人力車

上海特別市公用局鑒於日來、於整頓交通、極為注意、如檢驗人力車事已載前報、準於本日(十六日)起實行、已由該局先期在南市斜橋老靶盤操場及閘北青雲路空場、搭蓋蘆棚、備職員辦公之用、並商由公安局屆時酌派警士、到場照料、一面實行揭示布告、剴切曉諭各車行主及車夫等、一體遵章受檢、聞該局又以南市電車軌道之中央及兩旁半公尺以內的路面、凹陷不平、當派員會同華商電氣公司工程師實地查勘、業已將老西門至高昌廟一綫、分為三段、分別勘畢、該公司赴日興修、關於市內路燈一項、該局亦已定有整頓計畫、現先從民國路入手、將原有路燈、一律拆除、重行裝置光度較強之新式電燈、並添加盞數、至一倍以上、

◉擁護關稅自主大會期近

民衆擁護國民政府實行關稅自主大會、昨日上午十時開第三次常務委員會、王紹基來函稱廖仲愷先生殉難二周紀念會定二十日在公共體育場開會擬下午一時舉行、本會大會改二時舉行、議決為鄭重大會精神起見、應分別舉行、以免混淆、

◉臨時國貨商場僅餘三日

國貨運動大會之臨時國貨商場昨日消息如下、㈠前日星期、游客達五萬餘衆、昨日仍見擁擠、商場銷數亦較常日激增數倍、㈡華商電車公司、以該園游客往返太多、特加放電車數輛、㈢各商場以陳列之期、僅餘三日、特照原價格外折扣售賣、㈣游藝部昨日劇目為「游藝臺」劉春山韓蘭根之搭棚戲、益友社精忠會國、各界婦女聯合會化裝表演這是一個警告、少年宣講團化裝演講天下為公、「影戲場」新人影片公司出品上海三女子、㈤原定八月五日至十八日為止、然印刷門票時、有誤印十九日者、現該會已聲明作廢、准十八日為止、

◉勞資調節會開始辦公

勞資調節委員會、前日舉行宣誓就職典禮後、昨日起即開始辦公、會址暫設總商會內、昨秘書處已將宣誓就職情形、呈報市黨部市政府鑒核備案、並定於今日上午十時、在會所舉行常務委員會議、討論一切進行辦法、並決定辦事細則大綱、

◉納稅會通告各雜貨店

國聞社云、上海租界納稅華人會、昨通告各雜貨店云、茲據調查報告、於八月十二日晨、有華人兩人乘自由車者各一、至福煦路各雜貨店、擬增收向來未有之雜貨捐、據云、候彼等將各店門牌抄好、即實行征收每季二元之新稅云云、現各雜貨店將聯合起來、聯名報告本會、函請交涉員力爭云云、

◉英美煙工人一部先復工

浦東英美煙公司復工商妥、已誌本報、昨日上午六時、永吉里工會門首齊集工人計共葉子印花錫紙盒子銅匠等五部、約有男工二千餘人、公安局第三區暨保衛團各派長警團員在場照料、俄由該會僱用之軍樂隊引導各工人分班入廠、沿途爆竹聲不絕、聞其他各部及女工等均於今明兩日陸續入廠工作、

◉寧蕪兩商協會推定來滬代表
▲參加六省代表會議

特別市商民協會、以國民政府定期實行關稅自主裁釐加稅、特定期本月二十日、召集蘇浙皖閩粵桂六省商民協會代表會議、表示擁護及討論實施辦法、業由蘇州市商民協會復電贊同、並由浙省政府催辦、已轉知各機關、又南京商民協會函復、推定代表姚名生、曹葛仙、李二光、賈劍西、干近農五人、於九日首途、蕪湖商民協會亦推舉湯聲鑫、吳興周、兩委員、代表與會、

◉上海縣四區商協二分會成立

上海縣第四區商民協會第二分會、於前日下午七時假塘灣鄉立第二小學、舉行成立大會、選舉朱維德、彭碧人、高錫祺三人為執行委員、丁介才周立八二人候補、到第一分會於昨日上午十時開成立大會於西行後、到約五十餘人、選舉丁模生、張鴻安、丁伯琴為執委、楊甸邨丁伯榮候補、

◉日本飛機來華須補檢查
▲外交部之電令

國民政府外交部電令特派江蘇交涉員云、為令行事、關於日本航空社派機來華、請照例補檢查一案、現准總司令部航空處復稱、日本飛機來滬、按照章例、且為研究及備起見、事屬可行、惟到滬時須繳費部及數處派人檢查後方准停留、以免意外的詳細等因、准此、合亟令仰該交涉員就近派員會同辦理、

◉黨部消息

▲上海縣黨部(組織部)㈠前日(十四日)下午二時梅家弄第五區黨部開成立大會、出席者有第一二三分部共三十一人、來賓十餘人、選出執行委員朱愛人・陳世明・朱友耕・吳銳清・沈漢洲・張澂石・石家玉・吳肖琴・為候補執行委員、監察委員薛可佳・李亡白當選、㈡奉省黨部令、限九月十日以前改組特別委員會、因即遵令呈復、又奉省令開除黨籍鄭玉書・程際全・及張伯隆黨籍、併予通緝案、當即轉令所屬一體知照、㈢廖仲愷先生二週年紀念籌備事項、由該部派員出席、於二十日以前、每日必到籌備會中辦事、

◉農工問題

▲工會統一會各部工作(指導股)昨日指導成立工會如下、㈠中新絲廠工會第一分會、昨假新小學開成立會、選出常委五人、執委八人、候補五人、㈡三菱匯山新匯山碼頭業務工會昨日開成立大會、選出執行委員九人、互推常務委員五人、候補五人、㈢先施職工會第三分會開成立大會、選出常務委員一人、執行委員四人、候補委員三人、㈣善成石印照像工會第二分會在新閘路均濟里開成立大會、選出常委一人執委四人、候補三人、(調解委員會)㈠客籍職工會第一分會為大成衍開除工友請求交涉一案、派郭煥觀前往辦理、訊據該衍經理稱、敝衍前係三家合伙、共用工友二人、今退出一家、為限於經濟不得已辭退工友一人、經郭君一再勸解、廠方承認津貼被退之工友工資三月了案、㈡南貨業職工會第一分會為資方不容復條件、並大豐南貨號職工樂廷康被經理無故停業籲請援助一案、派毛承基前往南貨業商民協會與職工會代表磋商結果、除前解決之失業工友津貼每人十元着商協會同職工代表向店方收取發給、至要求條件因雙方相隔太遠、且該業共有四五百家、尚有多數店家未加入商協會、無法積極解決、特議定臨時辦法數則、㈠分別工友暫加三元或二元兩種、㈡在條件未解決以前、店主不得無故開除工友、㈢由商協會徵求入會之店主同意後、再定協商決條件、

▲輪船碼頭第二業務工會成立　昨日(十四日)上海輪船碼頭業務工會怡和起貨第二十六分會、大通第二十七分會、楊家渡招商第二十八分會、田同興大康第二十九分會、內外棉第五第九紗廠碼頭第三十分會、在小東門廣家弄貽德里四十七號業務工會內組織五個分會、同時組織第二業務工會、到會員及各界來賓共有三四百人、選出業務工會執行委員陳步雲・張鶚字・周福田・陳廷言・李士彭・楊道富・陳憲章・朱會文・曹鶴卿・候補委員蔡合生・閻玉龍・蔡德輔・蘇木生・周朝亮・(怡和起貨)候補蔡廷生・吳秉閬・(大通)杜仁初・楊根裕・朱三吳・陶根・王阿根・執行委員蔡茂生・(楊家渡招商)薛關芳・應孝財・張鏡汀・陳仁寶・邱高翔・(豐田同興大康紗廠碼頭)張德清・盧德林・孫懷高・張玉朝・宋永茂・(內外棉第五第九紗廠碼頭)張錦祥・陳開興・顧金林・李阿慶・周忠等、

▲典押業務工會成立　典押業務工會昨日下午二時假滬小西門外少年宣講社開成立大會、到二百餘人、選舉執行委員、計分業務工會及五分會、茲將當選人名列下、由清民業小錢湖昭然柯志鵬吳為之倪榮生為業務工會執委、章子文王承銀高凝紀為第一分會執委、羅阿炳為第二分會執委、倪榮生李有高孫子元為第三分會執委、杭富貴湯名和胡壯春汪家順為第四分會執委、(當務為候補執委人名從略)

▲諸翟區第八村農協成立　(第八村)諸翟區第八村農民協會、昨在陸家宅開成立大會、黃雷梧當選常務委員、張海泉陸水福當選執行委員、陳錦中周火林當選為候補委員、(第九村)諸翟區第九村農民協會、於昨午(十三日)在莊家涇舉行成立大會、選舉金林葉當選為常務委員、王南召項仲良當選為執行委員、金石芝陸嗣宗當選為候補執行委員、

◉各機關之總理紀念週

▲中宣辦事處　中央宣傳部駐滬辦事處、昨日(十五日)上午十時、在總商會舉行第七次總理紀念週、到本處全體同志外、有臨時法院・黨務訓練所・特別市黨部・區黨部・區分部等及各機關・各團體代表共三百餘人、由陳德徵主席、報告一週來政治上發生了一個重大變化、但是這變化是革命行程中所常有的、我們依舊是照着總理主義去做的、一般人見了這變化、起了無謂的懷疑、我們應當默念總理無樣偉大艱苦的精神、我們應當如何繼續下去、要知我們的國民黨是根本穩固的、

▲冷欣同志黨務報告　這一週八月八日至八月十四日的黨務、可報告如下、㈠中央限令全國黨部編造圖表、我們不要當他是小事、因為這是整頓本部的初步、㈡湘鄂贛三省清黨委員會籌備討共宣傳週、現在已在南京籌備、㈢中央黨部黨員廣化、㈣上海市黨部將改選、現在籌備、

▲張知本同志國內政治報告　這一週的政治、比起上一週來、似乎覺得沉悶些、其實醞釀之中、有幾件很值得報告的事、先就裁釐加稅關稅自主說、實行的期間漸漸近了、國內和國外的空氣、也漸漸惟了、這是最可喜的、你看在這一週以前、商人方面對於出廠稅一項、很多懷疑的、近經財政部關稅處長程天固、把種種理由明白解釋後、商民已完全了解、各地商機關、擁護關稅自主的聲浪、直叫得震天價響、並且準備實行這一天(九月一日)開一個盛大的慶祝大會、人民方面、既有這樣徹底的認識、政府自可放手做了、同時外人方面、也突然改變了強硬的態度、換了和緩而接近的態度、美國上下一致、要維持他華府會議的精神、對我關稅自主早表同情、英國自不用說、日本方面、以前原持異議、近自該國芳澤公使到了我首都、和我政府諸公交換了意見、芳澤並無不滿意的表示、日本報紙、也不似以前的反對、可知該國人士、對於我政府、勢在必行的政策、已能夠有相當的諒解了、最值得注意的是英文報紙、他們以前造出許多怪異的消息、不說各國要佔領關稅、便說要嚴重抗議、誰知到了前天、英國泰晤士報竟自聲明更正、據說英領事巴爾敦、正式聲明外文報紙的誤傳、均無其事、英與日美各國、當取一致態度、照這樣看、日美既贊成我國關稅自主、英國除贊成之外也沒有別法、此外各國、當然不生別的問題、總之關稅自主、難關都打破了、只要政府和人民再加一度努力、以後的事、自然可迎刃而解還有一件很重要的事、就是武漢態度大變、至實行倒共的口號、對於CP份子殺的殺捉的捉、開除的開除、通緝的通緝、姑無論是否誠意的澈底的、但既有這些一回事、畢竟是他們日暮窮途的一種表現、馮煥章方面、目此情形、抱着息事甯人的意旨、函電交馳、向各方婉勸、日前中央社發表馮漢洛往返的文電八通、各報紙均經登載、無容再說、其中有最值得注意的幾點、一、武漢的政府自願撤消、二、承認我南京政府為正式政府、三、不願作戰、四、對個人再不攻擊、五、一切黨內糾紛、聽第四次執監委員會逐項解決、我政府在審慎中、卻體念總理寬大的精神、特以誠懇態度對他們的要求、表示相對的承認、惟開會地點、應該在政府所在地、這是本黨議決的規定、無可通融的、武漢諸人、發生異議、直到昨天晚上、我看見中央社發表了馮煥章的真電、和我政府覆他的文電、才知已假定在我政府管轄下的安慶地方、在開大會以前集和各方要人、開一談話式的預備會、照這樣看來、烏天黑地的武漢問題、豈不是不勞一兵、亦有解決的可能性了麼、正惶惑間、接着見蔣總司令下野宣言、及胡漢民張靜江吳稚暉各同志復籍之佈告、發生重大的感想、這兩大事件外、我們在上海地方、得著一件大快人心的事、就是槍斃尹子衡、不但可以做一警百、也可證明我政府決不是藏垢納污的、此外財政方面、積極進行所得稅、交通方面、嚴行取締軍官電報費、勞動方面、本埠已組織了勞資調節委員會、這都可證明我政府百政並舉、絕無絲毫的因循、至若各省的地方政治、這一週沒有多大的進展、無可報告、但是看看廣東省政府最近的宣言、如肅清土匪、澄清吏治、發展教育等等都是救時的良藥、一省既有這樣的表現、別省當然也有這種準備、這真是我們前途無窮的希望了、

▲張定璠代表石浮軍事報告　上週間軍事上未有大變化、津浦、京漢南路軍事、均保持前此狀況、無若何之更變、武漢的政府、近日已起內訌、江西內地賀龍葉挺軍隊已退往撫州一帶、且又於互相殘殺的現象、在從前共產黨竄入國民黨時、本黨忠實同志、受其挾制、表面上不能不稍予含忍、現在共產內訌、勢力消滅、本黨忠實同志、又可以恢復固有精神、我們革命軍事、到底必能得最後勝利、望我黨大家同志、總要有鎮定堅忍的表示、方可以表示我們的精神、

▲陳德徵同志演說　在各位同志聽完了以上的各項報告以後、大概當已明瞭現在的局勢、我們應該知道政治上的變化是常常有的、但是我們是以國民黨治國的、決沒有什麼變化的、我希望我們同志要曉得總理臨死的時候、給我們的一條路要我們去犧牲奮鬥努力的、我們如果記得總理的、記得黨的、就應該繼續努力、來表現我們的精神、軍政小小的變化我們不可氣餒、因為他們簡直不明黨員的應有精神、或者甚致遭害我黨的、可是我們要知道入黨以後、即自己個人生命、交給於黨、我們在本黨的生命一日存在、就是我們為黨犧牲了性命、也是黨員應有的責任、我們記到一句古話「歲寒然後知松柏」、現在有了這小小變化、我們可以於同志的行動上、認定他是否效忠於黨、是否為投機腐化的份子、同志們、我們要本總理大無畏精神、去為黨、為國、為民衆奮鬥、犧牲、我們的精神、永久存立、就是我們的黨、永久存在、格外去努力、加倍來奮鬥、我相信總有一天把反動者完全打倒、

▲市公安局　市公安局於昨日上午十時舉行總理紀念週、全局職員及政治部人員均到、由第一科陳科長主席、代表沈局長致辭、周斐成報告政治狀況、劉雲演說、願為蔣總司令下野務黨員應取之態度、公安局長沈毓麟於昨日上午與副局長張仲芬同赴市政府參與特別會議、回局後即於午後一時召集全局職員發表宣言、大致謂此次出任上海特別市公安局局長、完全因蔣總司令暨黃市長之敦促、責以大義、東之志同道合、誼不容辭、乃毅然不避勞怨為黨國服務、今蔣總司令與黃市長既具決心、毓麟當然一同引退以讓賢能、惟是公安局長一職、責任重要、未便率爾離去、置此地方治安於不顧、一俟政府正式委員接替有人、即行卸職、新各照常供職、維護全埠治安、以盡職責云云、各職員均唯唯而退、

▲地方審檢廳　地方審檢兩廳、昨日舉行第十三屆總理紀念週、道推事振海演講三民主義精神、李公僕君報告軍事政治情形、略謂蔣總司令於十三日早間抵滬、晚間即往奉化原籍、並發表下野宣言、已在各報公布、軍事方面、由白崇禧何應欽李宗仁及粵方之李濟琛四總指揮負責、而李宗仁總指揮之部隊、已由寧蚌赴前方繼續北伐、軍事上以前雖以策略關係、稍有退却、但吾人相信此後必能進展、國民黨員做事最注重工作、決不存位置問題於心目中、故蔣總司令以唐生智之宣言反對、乃毅然決然、以為如因人的問題、則吾去總司令職、猶棄敝屣也、回憶孫總理失敗一次、必增高一次人民之景仰、此次總司令去職、正表現其人格、正黨員中之傑出者也、誠不愧為革命軍領袖、吾知如因黨國大計、必需蔣總司令時、彼必由奉化隨時便捷到南京也、至於胡主席與主任之來滬、係欲一晤蔣總司令者、尚未來返寧、而報載胡吳辭職、然黨國能否任其去職、現尚可知云云、次鄭廳長謂蔣總司令之北伐、一載以來、勞苦功高、不必中國婦孺皆知、即外人之稍稍注意國際情形者、亦莫不欽佩、茲次毅然去職、尤增加一般人之無量仰慕云云、

▲特別市黨部　上海特別市黨部昨日舉行第十七次總理紀念週、到會團體有各區黨部各分部代表及該黨部全體職員等、計三百餘人、陳德徵主席、秩序如儀、首由陳德徵報告最近政治方面情形、次則冷雋演說、大致勉勵各同志努力奮鬥、

▲總政部駐滬事務所　總政治部駐滬事務所昨日上午十時前舉行總理紀念週、楊建平所長主席、行禮如儀、楊所長報告本週內國內政潮及日俄對我滿蒙之野心、略謂國內政事最重大者、一就是蔣總司令宣言下野一事、蔣總司令此次下野、與一般之所謂下野者不同、蔣總司令雖下野、然猶以黨員資格效力於黨國、況且我們有黨的主義、黨的紀綱、可以指導我們前進、我們決不要徘徊觀望、也對外方面因日俄欲在滿蒙劃定勢力圈、以免其侵略政策之衝突、故擬最近在莫斯科開會以處分此事、此亦白帝國主義者侵略我領土之最彰明者也、次由陳秘書燦章演說、痛陳今日國民革命時期之重大、並說當茲蔣總司令下野、我們黨員今後所應取之態度、當認定黨為最高絕對為中心、黨國前途庶有希望、次由揚岑迷科長梁維四科長演說、至十一時散會、

▲二路總政訓部　二路總政訓部昨在第二師範該部大禮堂舉行總理紀念週、由李宗先秘書長主席、秩序如儀、主席政治報告、略謂蔣總司令辭職下野、一般人所注目、我們曉得蔣總司令之進退、已為黨國利益為前提、前日之進認為責無旁貸、今日之退認為可卸仔肩、請看他臨時發表之宣言、何等光明磊落、總之總司令令雖辭職、然我們同志益當團結一致、繼續努力、完成國民革命、嗣翁光輝鍾震之相繼演說、皆係互相勉勵之詞、聞者無不動容、

▲二路總指揮部　二路總指揮部於昨日上午八時舉行紀念週、秩序如儀、呂秘書孟報告國際情形、海科長洋報告政治、徐參謀處長報告軍事、略謂上週間軍事津浦線京漢線均維原狀、無甚變動、惟武漢方面張發奎到江西後分成二個勢力、即賀龍等獨立是也、後賀龍等獨立未成退至撫州、又分成二個勢力、乃其部下師長蔡廷鍇部反賀願聽蔣總司令指揮是也、由此觀之、共產軍隊正在自相分裂中、國民革命軍欲消除殘餘軍閥、遲遲不能收效、其原因實在從前不能團結一致、故雖有強敵而猶如摧枯拉朽、現因共黨之從中作祟、寧漢分裂、不但不能團結而且自相猜忌、是以雖殘敗軍閥而亦不能得手也、所幸最近武漢亦積極清黨、且來電道歉、而此種誤會以自行清黨之晚、而蔣總司令則惟黨國之利益是圖、極不願以個人地位而障礙大局、是以儼然下野、從此武漢南京兩新合作、北方殘餘軍閥自屬不成問題、則我軍出發時之原定計劃一年肅清兩湖、二年統一長江流域、三年統一中國、不難達到云云、

▲廿六軍軍部　該軍於昨日上午九時在沈家花園舉行總理紀念週、副軍長軍事報告略謂一週年軍事變化很大、我軍對於共產黨仍決定進攻、共黨實力有限不難撲滅、他們所唱的到廣東去到東南來兩句口號、事實上都是萬萬做不到的、北伐現已調生力軍與馮部會師合攻、不久就可肅清了、可是現在有一最大問題、就是我們蔣總司令宣言辭職、我們大家都知道蔣總司令是一位忠實黨員勞苦功高努力革命的一位同志、他的知識人格在在都使我們崇拜、現在因為有不得已的苦衷宣言下野、致我們失掉了一個導師、唯其如此、我們對於工作更要盡自己力量發揮來努力革命、才不辜負他以前領導的功勞、繼有該政治部宣傳科長劉子兆政治黨務報告、

▲海軍總司令部　海軍總司令部及海總政治部全體人員、於昨日(十五)假江南造船所大禮堂舉行總理紀念週典禮、總參謀長李景曦主席、行禮如儀、後由宣傳科長沈乃庚報告一週間政治軍事情形畢散會、

▲工會統一會　工會統一會於昨日上午十時舉行總理紀念週、全體委員以中央工人部長葉楚傖於前日來滬、故聯袂前去歡迎、紀念週事委託職員代理、李庶咸政治報告、謂報載蔣總司令毅然於十三日下野、此等消息足令許多同志發生不快感、而覺得環境上有無限恐慌、或許認為黨的前途之不幸者、可是依理論而言、蔣之個人不成問題、須知北伐清黨兩大問題政治上任何變化、軍事上如何成敗、於終要貫澈目的的、國民革命是要我們同志繼續努力、依然可以成功云云、

共舞臺　法租界　▲夜戲▼　同惡報　虹橋會　李陵碑　戰馬超　瀟湘夜雨　價目　特包八角　頭包六角　特廳八角　頭廳三角　二廳二角　三層二角

天蟾舞臺　二馬路浙江路口　夜戲　五花六洞　本麗綠　價目　包廂八角　官廳八角　正廳四角　三層三角　特等二角　頭等一角

大舞台　三馬路大新街西　夜戲　卅五本　卅本　太本　狸貓換太子　價目　特廂八角　官廳六角　正廳四角　包廂二角

通俗影戲院　大東門小南門北　今天日夜開映　蔣介石　北伐記　時間　日戲二時　夜戲七時　價目　包廂一元　月樓四角　正廳二角　幼童減半

共和影戲院　方板橋西門　今天日夜開映　拯親救國　時間　日戲二點半起　夜戲七點九點半起　價目　特別八角　普通六角　月樓四角　正廳二角　幼童減半

中央大戲院　六馬路亦舞台原址　今天日夜開映　三人面　時間　日戲三點五點　夜戲六點一刻　價目　日戲四角六角　夜戲七角九角

卡德大戲院　新闡路卡德路口　今天日夜開映　烏盆計　時間　日戲三點　七點九點　價目　二角　三角　四角

恩派亞大戲院　法租界霞飛路口　今天日夜開映　貴族爭風　時間　日戲三點半　五點　夜戲九點一刻　價目　二角三角　四角六角

萬國大戲院　西華德路匯源街大　今天日夜開映　紅樓夢　時間　日戲三點　夜戲七點九點　價目　日戲三角　夜戲四角

新中央大戲院　北四川路海甯路口　今天日夜開映　流沙河　時間　三點　七點　九點　價目　日戲三角　夜戲五角　月樓七角　八角

北京大戲院　北京路貴州路口　電話中央四七〇一　禮拜四五六　「第八夫人」　時間　日戲三時五時　夜戲九時一刻　價目　日戲三角九角　夜戲六角八角　一元四角

世界大戲院　閘北寶山路青雲路口　電話閘北一〇六千五號　今天日夜開演　楊戩梅山收七怪　時間　二點半　六點半　價目　普通一角　正廳二角　樓廳三角　包廂五角

虹口大戲院　虹口乍浦路口北四川路　電話北四一八　今天日夜開映　段齊恩　時間　第一次　第二次　價目　樓上三角　樓下二角　幼童一角

中華大戲院　法大馬路西新橋口　今天日夜開映　她是英雄　時間　下午三時　下午五時　下午九時　價目　樓上　樓下

上海瑣載

上海 去影迢迢 甯波 來蹤渺渺

薛家浜住十餘年……生育三子死了一

南市薛家浜幾前有六十五號石庫門中、有住戶甯波人馬鴻福者、家設鹹貨行、前在小東門城內、設有字號、店牌爲「成大」、每年營業、頗能開銷、馬年五十餘、家中有老母許氏、髮妻潘氏、年四十二歲、成婚迄今、生育三子、長者名驥春、今年二十一歲、次名向春、今年十八歲、最幼者名鴻春、在八歲時候、患病逝世、今所存者、惟驥春與向春、兄弟兩人、非常和睦、驥春面白面圓、雙目烱烱、似頗有神、但生性幽靜、如好女子、從小入校讀書、聰明玲瓏、十六歲入滬西華界某英文專修學校、孜孜研究、求閱四月、能解英語之普通會話、父母頗加寵愛、弟向春、殊不及驥春、然性情學問、較之阿兄、相差甚微、馬鴻福寓薛家浜、亦已十七八年、

讀書不成去學商……洋貨先做報關行

馬驥春在十八歲時代、即棄學就商、在今北福建路之某某洋貨布疋字號、即馬驥春初步涉足商界之一店、此店開設多年、因虧本而屢次翻換東家、驥春入該店、初爲學徒、早起晚眠、操作辛苦、又有一般彩友世兄、以圈套給驥春鑽、驥春不能受、哭訴乃母、毅然辭出該店、歸居家中、逢一月餘、經親戚之介紹、入一報關行爲服員、此事頗合驥春身分、工作之後、頗得行主歡心、月薪二十元、驥春一人除車資另用外、尚有之餘、歸奉父母、馬鴻福夫婦見子良好、其受歡之時、必出言、「……驥春吾兒、你好好做、……吾替你娶一房好媳婦、……」此二三年前事也、

寒熱吐瀉一時來……沖喜之說信妙哉

去年秋季八月中、驥春因病而職去報關行職務、居家靜養、所患之病、寒熱而兼吐瀉、呻吟一月而不愈、據醫生云、平日受寒過度、以致如是、當時馬鴻福夫婦、暗中悲傷、頗欲思一策愈其疾病、九月重陽節後、會有馬氏之族長許某從甯波來、見驥春後、以定婚而爲驥春沖喜之說進、經多人商酌、擇一居住在老閘橋附近之張姓女名仁妹者、於去年九月三十一日行文定禮、坤宅設備酒食、熱鬧異常、在病場上之驥春聞之、心中不快、勢忽轉劇、馬氏家人再三思索、終不能明白其病劇之原因、

蜜愛輕憐誰曉得……此中還有二三人

據聞驥春之病有二因、一爲操勞過度、一爲傷於女性、當在報關行中執事時、四方奔走、認識一在法租界之女子、愛情彌篤、同行中人員、亦能道之、在驥春未病前、兩人曾訂誓終老、家人未知、乃將不相識之女子、爲之強配、無怪其病因而加重也、迨至去年十月中、病雖愈、身瘦如柴、靜養二月餘、今春新正月、稍見恢復、二月初起、驥春時向其母潘氏索款、得款之後、宿于外面、數日不返、蓋與法租界一女子同居在一中等旅社中、而不知此法租界一女子、出身貧家、放蕩不堪、曾有姘夫二三人、月月輪流、驥春能識其人、不能識其心中藏有秘密、而對於此女之費用、約可三四百金矣、

癡心男子負心女……藕斷絲連不屬汝

四月初十邊、法租界女子之秘事、突被馬驥春發覺、遂起交涉、此女不服、於是招來白相人多名、與馬爲難、且鬧至馬家、大起衝突、兩人愛情、從此斷絕、驥春因此亦受父母責、一怒出走、不歸家者二十餘日、後經親戚勸回、但神志已變、喜笑怒罵、異於平日、且和胞弟向春時起口角、輒呼曰「……吾情願自殺、……吾情願自殺、……」五月端午日、馬又至姘識之法租界女子處、談話一番、蓋藕斷絲猶不斷也、然此女子對伊、已用一副冷淡面孔、驥春鬱鬱不樂、遂成單戀思、

泣對親弟幾句話……爺娘未知兒心苦

陰曆六月中、驥春之事、被其未婚妻張仁妹探知、不願嫁伊、於是令介紹人從中交涉、驥春更受刺激、曾有一很長之信投寄張女之父、說明一切、擱至本月（七月）初、張宅決定離婚、驥春在中間一面受張宅之逼迫、一面受父母之責備、厭世益切、曾對伊胞弟向春道、「……弟弟你好、爲兄做差了事、到了今天再不能生存在世界中了、吾預備到甯波去一躺、……回到上海再有很苦的謊話對你弟弟說、……」向春驚詢一切、閉口不言、淚痕滿面而已、馬鴻福夫婦得知、以爲瞎說、未加防備、

汽笛一聲船遠去……婚事風波漸平息

七月初九日、下午六時許、馬驥春携行李數件出門、至黃浦灘碼頭、登搭新北京輪船、預備赴甬、當時送行者係胞弟向春、汽笛一聲、船已離埠遠去、驥春又在船頭上、大呼「……弟弟再見、弟弟再見、……」不止、向春回家、對父母陳說一切、並請對兄勿再責備、加以愛護、一方面又託介紹人至張宅、說明前後因果、婚事風波、遂有挽回之餘地、

阿兄出門無恙乎……突來白書如報喪

阿兄出門無恙乎……向春盼望驥春歸也、迨至十四日下午三時許、忽來郵差送進一信、信殼和信紙作純白色、係馬驥春由甯波發來者、折閱之下、舉家號哭、蓋此一函、非爲家信、乃是驥春之絕命書、函中字跡潦草、幾不能辨、有數語云「……吾死後、不必紀念吾、是吾自己要死的、……」在信殼之後面、復書有大字曰「……唯十六日仍搭新北京輪船投海了、……」母潘氏、弟向春、見之雙足亂蹬、更爲傷心、前日派人至新北京輪船詢問一切、一方由馬鴻福親到甯波、實地探詢、但據其弟向春云、驥春辦事很決心、此恐無生望、海波汨汨、海水滔滔、何處覓屍耶、

一去不返

毋痛捨食 妻子類瘋

住居浦東爛泥渡青年會模範村中之川沙人張毛度、年三十二歲、向在英美煙廠爲小工、其妻亦在廠工作、家有母妹子女六口、本年陰曆五月間、該廠因銷路呆滯、減少工人、該夫婦致被歇、謀生無術、生計困難、突於本月初七晨、聲言渡浦訪友謀業、迄今旬日未回、其家分投託人各處尋覓、毫無音信、張母痛子失踪、數日捨食、其妻攜子遍尋、狀類瘋癲、鄰舍遇人、亦云苦矣、

大星落水

虐妻報應

黃渡鎮居民王阿炎、所生一子小名大星、已娶婦、業圬、早出晚歸、晏如也、本月舊曆七月十四日、適阿炎家過節、與乃妻李氏料理烹調、頗形忙碌、而媳婦故意臥在床上、不聞不問、雖由李氏多方聲喚、勸出助理、亦置若罔聞、及至黃昏時候、大星休業歸家、其母李氏、便將新婦偷懶情形告子、大星本來粗暴、於是即至房中將妻怒打、嚎哭之聲、遠及鄰舍、當被阿炎夫婦聽見、遂喚出大星責其無理、大星以爲丈夫禁閉妻室、事屬當然、且虐待翁姑、更難饒恕、而阿炎因當時酗酒已醉、不審理由長短、遽欲剖擊其子、大星恐極而逃、阿炎追躡其後、詛非將新婦出氣不可、大星[illegible]奔、忽被蓬萊廟前一浜阻止去路、後瞻其父、手持扁擔跟追、爲脫避危險計、使一躍入河、詎沒髮頂、大星不善游泳、及待諸鄰救出撈起、則已面呈灰青已死矣、後聞其妻往哭甚哀、而父阿炎則頗自悔當時倉忙太過云、

一女兩嫁

情願做小

泖西龍華鎮東首項家宅有項姓母女兩人、女名招弟、已於六歲時由其母許字於蔡百家村之蔡阿狗、惟阿狗家貧如洗、故雖屆弱冠之年、無力迎娶、而女則頗有姿色、且放蕩不羈、自願嫁與車袋角某姓爲妾、當受聘金洋五百元、陽言往車袋角紗廠內做工、實則已作側室、迨至前日（十四日）、該女偕同某姓郎雙雙歸寧、一面由母女兩人親往蔡阿狗家要求退婚、當場蔡阿狗佯爲允諾、即將聘禮還洋一百五十元、蔡阿狗假婚帖一紙交還、暗則邀集村中親族、半途攔截、將女搶回家中、立即成婚、及至某姓郎聞悉趕往、見女已與蔡阿狗同入洞房、某姓郎人財兩失、無可如何、始垂頭喪氣而去、刻悉蔡阿狗即將該女送還之茶禮洋一百五十元、於昨日邀備嘉筵、大宴親友、

錢莊門口至五金店 一男一女兩條命？

法租界愛多亞路一百零八號滙大錢莊、開設已久、各煙兌業向之兌換角坯者頗衆、良以該莊信用卓著、劣毫少見之故、故該莊每晨未開門前、門外已有擠候者、盜賊亦因之而起覬覦心、昨晨六時十分、離該莊約十碼之遙、有短衣者三數輩、首佇立、時相作耳語、若有所待、間或以目遙矚、維時乃有一不幸之人至、其人非他、德發祥煙紙店司賬人沈鶴林是、德發祥設於公共租界西十六鋪（羅鴨弄）對面三百九十四號、營業頗盛、平時門市所兌出之雙毫、除貿易所得外、悉向滙大兌拆、賬房沈某以平日向該莊兌換時有不得、故昨晨特提早攜帶鈔票現洋二百二十六元至該莊、即門猶未啟、乃躑躅該莊門首、而盜立之人乃自後躡足掩至、沈鶴林覺背後似有呼吸聲、返顧見形似小工全身潮藍布衫褲之男子三、方努目視、沈凛然、既而聞之三人中之一啟口令其勿聲、且言且出手槍、而同時其他二人則施行檢查沈之身畔、一百二十六元之鈔票現洋乃悉轉交、盜目的既達、一閃向人叢中逸去、但內中持槍之盜、沈辨之較清晰、見其向走法租界方面、槍彈已不能達、乃大呼捉盜、盜聞聲拔足飛奔、法租界之二十八號華捕遙聞、且見一人正飛奔向西、亦即追捕、並鳴警笛、盜見勢不佳、轉北向福建路飛逸、公共租界一千七百八十號華捕方自西巡界線內之愛多亞路巡查、聞警笛聲、又見法租界之二十八號華捕與一穿長衣者追逐一人於後、急上前攔捕、而該盜即出手槍向一千七百八十號轟擊四響、均未命中、一千七百八十號爲自衛計、亦出所佩手槍向之轟二響、斯時盜已入福建路、折東入蕪湖路、腰部已受二彈、至月桂路側勢不支、乃倒於餘泰五金店門首、捕直前撲之、盜之手槍亦已脫手、捕將其提起、搜身時尚有鈔票洋五十元、餘款已被其同黨挾去、當雙方轟擊時、蕪湖路角設攤販賣飯糰之婦人王項氏、年二十九、丹陽人、因攤上之油條已賣罄、擬至油條舖購取、離攤未數武、即遭一流彈擊中右足、彈自左側進、穿右側出、亦痛極倒地、旋由總捕將其車送仁濟醫院醫治、該被捕之盜即經一千七百八十號華捕將其帶回捕房、值班西捕略詰口供後、即令原捕將其送往巡捕醫院醫治、

潘和尚傷重

工資已照發

滬寧路麥根路站搬運貨物小工潘和尚等、因反對新任二包工頭周蓮甫縮減工資、致被用刀戳傷、現悉碼頭工會爲工友呼籲、與前二包陳友三訂立工資待遇合同、路局定章每車三元六角、工頭得三角、工友得三元三角、曾經政治部工統會立案、此次新工頭周榮生不特不加、反令二包周蓮甫減去每車[illegible]角、其屬不敷生活、且各工友對新工頭甚爲不服、無從知悉、故相率[illegible]求[illegible]、日現發、致爲相對方面忌、自潘和尚戳傷後、當送水木醫院醫治、因水木醫院未允收受、現延醫自治、惟傷勢甚重、路局抱不平、意圖報復、各工友大及工頭周榮生請得軍隊到站彈壓、以免肇禍、昨日起並宣布按照前訂合同價格、每車仍發給三元六角、以平衆憤、

共黨三名 先後拘獲

東路前敵總指揮部接據檢查郵件委員報告、以華界閘北青雲路仁興里內匿有共産黨設立機關、密查該里係在八號門牌、遂於昨日下午十二時許由諜查隊緝查河南人徐相山、年祇二十三歲、向在濟南正誼學校、前由青島來滬、擬至復旦學校肄業、適往仁興里八號訪住居該號門牌之同鄉人龔育成、擬向龔借討取款項、並獲向業堤質人物手藝之劉桂生一名、年祇二十歲、鹽城人、係與龔姓爲夥、暨搜獲共產主義八名簿並書籍木戳等物、惟龔育成在逃未獲、立即將徐劉兩人轉解淞滬警備指揮部核辦、

國民革命軍駐滬特別軍法處處長派副官喬松生於前日下午持文至法租界大自鳴鐘捕房報告稱、有共產黨李仲清匿居沽十三茅橋江南旅社第三百十號房間內、請求協拿移提訊辦等語、當由捕頭得供、飭探協同前往、將李拘獲、抄出證據、帶入捕房、經捕頭結訊一過、諭令准交來差帶回訊辦、

形形色色

雙槓一元

昨日下午二時、新開河丹鳳街口、停有黃包車一輛、車夫傍立公共閱報處納涼、當時適有潘瑞階所乘三三二六號汽車挽卷內、只因司機不愼、於車身倒退時、遽聞豁裂一聲、黃包車雙槓碰斷、車夫不肯罷休、當由車主賠洋一元、始告了事、

查獲拐匪

特別市公安局據人報告、九畝地富潤里有拐帶小孩嫌疑、當即派探往查、旋在該里十四號查獲廣東潮州人楊盛明、起出十一歲男孩楊蘭寶、七歲女孩張阿囡二口、又在對弄查獲廣東婦人王周氏、起出男孩王阿七王阿毛二口、帶隊解送司法科訊、據楊盛明供楊蘭寶是伊之子、張阿囡則係買來爲養媳、王周氏供兩小孩均係買來爲子、一出四十元、一出六十元、廣東風俗、大都買孩爲子求宥、當以案關買賣人口、是以於昨一併解送地檢廳訊究、

慈悲之計

甯波婦人周王氏、年方花信、丈夫已故、翁姑亦早棄世、母家亦已無人、六親斷絕、現因夫死後、無力自活、枵腹難塡、擬欲返籍尋親、冀得一噉飯處所、無如身無半文、旅費缺乏、不覺悲從中來、當在甯紹碼頭放聲大哭、備極淒慘、乃有無賴芮仁奎者、假爲慈悲救其歸家、即領至海昌路楊家石橋南京老婦陸姚氏處、計賴該婦將該氏押於娼處、意圖價賣、向該婦取得十元、嗣經陸姚氏向周王氏盤詰得悉根由、是以鳴警將芮逮捕、連同周王氏一併拘入警署、於昨轉解地檢廳訊究、

泡水倒斃

廣西路二百七十四號金順興家之傭婦王老大、年近五旬、向有痰迷疾、於昨晨一時許、手持銅壺、出外泡水、行經廣西路甯波路附近、舊疾復發、突然倒地、呻吟不止、適爲老閘捕房四百五十三號華捕查見、將王婦車送仁濟醫院醫治、詎未及抵院、已經氣絕、遂將尸體轉送斐倫路驗尸所、迨至十一時由捕房禀請臨時法院委派喬萬選推事蒞所驗明尸體、升座公位、訊據金順卿供稱、死者向在我家爲傭、已有十年、其家並無子女、且向有痰疾、此次斃命、實係舊疾復發所致、推事驗明、諭曰、死者王老大委係因病身死、尸體着金順卿具結領埋、

凶犯定罪

徐州人闞仕龍於五月間在方浜橋被江北人沈錫林即沈四四因仇糾合兵士李玉相開槍將闞擊傷、送院不治而斃、經尸屬闞夏氏投訴地檢廳將沈拘押研訊、辯論終結、昨奉王推事官會同王檢察官開庭審判、飭提沈錫林至案略詰一過、當庭判決處一等有期徒刑十年、判畢還押、候上訴期滿送監執行、

美麗的一件槍傷案

慢慢吽ノ總要死脫幾個人

曾入衛蜀牙籍之陸堯甫、在四川路四十八號開設志成西藥公司、有親戚俞煥功亦在該公司爲司賬之職、與陸同居於平涼路榆林里一千三百五十六號、該弄一端通平涼路、一端通榆林路、陸寓於前樓、俞則寓亭子樓、前日（十四號）天未黎明三時許、突有暴徒三人、兩人各藏手槍、從榆林路入弄、由牆上扒至亭子樓、破窗而入俞室、俞聞聲驚問何人、內有一人出槍開放一響、彈中俞之右腿、受傷倒地、前樓陸堯甫聞槍聲、急啟門探視、又被若輩連放三槍、陸身受兩彈、一彈在太陽穴下、一彈中右肩、痛極倒地、血如泉湧、兇徒見事已成、紛紛下樓啟開後門逃逸、由陸之家人驚醒追出、杳無蹤跡、遂報告滙山捕房、派包探倪誠克西探長潘林士往將陸俞兩人車送同仁醫院、陸因傷勢頗劇、不能言語、故由西探向詰以何緣由遭人槍擊、陸當時用筆寫出孔阿六陸生桂等兩人、中西探同至捕房開會之下、得悉孔住在倍開爾路一千四百十號美麗汽車行內、即往搜捕而入、其時孔正與其妻熟睡未醒、探等遂將拘獲、並帶同孔至新閘大通路西新康里八十七號將陸生桂（浦東人）緝獲、提回捕房、又帶偕孔陸兩人至同仁醫院令陸堯甫指認、斯時陸神志略清、聲明開槍者並非此二人、但係主持者、探等詰其何以知悉、答係吳二林告訴、旋由捕房解送臨時法院、經林彪推事、偕觀審之美副領事升座研訊、原告延張嘉惠等兩律師代表、而被告亦延律師辯護、即據包探倪誠克西探長潘林士投訴前情、並稱調查得兩被告與陸堯甫等股開美麗汽車公司、孔爲協理、陸生桂爲經理、曾開股東會議數次、原告對於被告從前所作之事、頗爲不滿、想此案或因是而發生、觀陸傷勢沉重、子彈尚未取出、生命危險非常、要求改期、以便詳細調查、又據見證吳三林供稱、亦係美麗股東開會時、被告曾聲言「慢慢吽、終要死脫幾個人」等語、詰之兩被告否認所控、並由其代表律師請求准予交保出外候訊、原告律師反對、林君核供論被告還押、候改期再訊、

唐家灣菜場被災人民調查表（續）

（姓名）	（年歲）	（籍貫）	（職業）	（住址）	（性別）	（救護機關）	（被災者之狀況）	（死傷）	（附註）
劉大富	二〇	江蘇		西門	男	仁濟醫院	輕傷	傷	
王鑑忠	一七	江北		唐家灣	又	又	又	又	
范瑞福	六八	又		又	又	又	又	又	
潘阿瑞	二七	江蘇		又	又	又	又	又	
陸正明	四〇	紹興		又	又	又	又	又	
王曉章	四〇	江北		又	又	又	又	又	
王永生	四〇	浙江		又	又	又	又	又	
陳寶根	二八	福建		又	又	又	又	又	
朱海昌	四七	廣東		又	又	又	又	又	
成存生	一七	甯波		又	又	又	又	又	
周新凡	二四	湖南		又	又	又	又	又	
劉海清	三二	紹興		又	又	又	又	又	
汪寶生	三九	甯波		又	又	又	又	又	
楊金生	六六	江蘇		又	又	又	又	又	
楊陳氏	四九	山東		又	女	又	又	又	
蔡劉氏	五〇	廣東		又	又	又	又	又	
虞柳氏	三二	江蘇		又	又	又	又	又	
甘咸成	三五	浙江		西門	男	又	背部	又	脊骨已斷成殘廢
朱德昌	四七	江北		萬生橋	又	又	右眼右手	又	手已斷成殘廢
顧寶榮	三〇	北京	工人	唐家灣	又	又	腿部	又	左腿已斷成殘廢
劉龍夫	三五	浙江	小販	唐家灣華興里	又	又	腰部	又	
徐順榮	二〇	江蘇	又	三角街益來當弄過	又	又	又	又	
周家賢	三九	丹陽	商	平濟路三瀛橋廠	又	又	內部	又	
蔡阿義	三〇	江蘇	又	斜橋精益襪廠	又	又	足部	又	左足已斷成殘廢
李漢興	三二	浙江		天文台路文台里	又	又	內足各部	又	又
劉海清	三七	江蘇	小販	唐家灣	又	又	足部	又	又
潘阿瑞	五七	上海	又	又	又	又	又	又	脚已切斷成殘廢
袁正桂	五一	浙江		斜橋	又	又	又	又	右脚腿斷成殘廢
楊金聲	四三	句容		辣斐德路興業里	又	又	左脚手各部	又	食指切斷
王榮發	五四	甯波	商	唐家灣	又	又	內部	又	
朱趙氏	五四	楓涇		西門安慶里	女	又	左足頭各部	又	
王根氏	二七	紹興		盧家灣	又	又	內部	又	
陸阿妹	一九	浦東		唐家灣	又	又	又	又	
吳顧氏	二八	上海		又	又	又	又	又	
朱五章		江北		又	又	又	足部	又	右脚切斷成殘廢
陳張氏	三四	崑山		菜市路受福里卅號	又	又	內部	又	

（完）

遠東銀行先行撤封

江海關前監督兩函臨時法院以俄人所開之遠東銀行爲共產黨之財政機關、請即查封、由院令知捕房執行、並經國民政府令、令組清查遠東銀行賬目委員會、清查賬目、嗣該銀行曾一度請求法院啓封、未奉核准、昨日下午該銀行代理律師禮明廟公乘、又到庭聲請啓封、當由刑庭長梁龍特開第一法庭訊問、首由清查遠東銀行委員會代理律師張豁雲將委員會所具查出頗有疑點之賬單一紙、逐項誦讀一過、呈案請察、梁庭長閱後、傳遠東銀行經理俄人到案、向之曰、現照清查委員會報告、內有數點、應先訊問、查國民政府控告遠東銀行係共產黨之財政總機關、因遠東銀行與漢口中央銀行往來賬款、殊有可疑之處、查自本年四月至七月前半月止、由中央銀行滙來之款、共有二百餘萬之鉅、分析之四月份十餘萬、五月份六十餘萬、六月份一百二十餘萬、七月前半月十五六萬、上項數目、分電匯票匯兩種、共八十餘萬、內有四十餘萬均係付給來人者、照銀行習慣、如此鉅款、領款人應有担保、今竟無領款人姓名、此點爾應說明、該俄人答稱滙票係漢口中央銀行所出、命將款給付來人者、故遠東銀行祇照票數付給來人、並無担保、遠東銀行與中央銀行往滙票辦法、訂有契約、領款人應於滙票後面簽字等語、梁庭長又訊以莫斯科滙與遠東銀行一百餘萬之用途、該俄人答係轉交與一英商行爲採辦茶葉之資云云、並答復禮明律師之詰問曰、莫斯科滙來之款、既係轉給與某英人所設之洋行用途、當由該洋行處置、而給付來人之滙票款項、大都非執票人親來領款、係華人錢莊代執票人收去者爲多、以故來人領款之用途、亦不能知悉、我未與共產黨發生任何關係云云、梁庭長遂命兩造律師開始辯論、先由張律師辯稱、本案現據清查委員會報告清查所得結果有一百十萬、於七月份由莫斯科滙來、而漢口滙來之款、竟有四十餘萬均付來人、清查委員會甚覺可疑、今被告關於此兩點亦不能證明、焉有不知來人爲誰之理、且在此短期間而有此鉅數滙款、請依照刑律第一百零四條、予以嚴厲處分云云、繼由禮明廟公乘兩律師爲被告辯護、謂原告律師根據莫斯科滙來鉅款一點、以爲有大嫌疑、而蘇俄與他處亦有鉅款之往來、如美俄兩國、雖未訂立商約、而其商業往來則甚鉅、每日必有數百萬進出、商業往來、無犯法行爲、現中俄已訂商約、兩國人民享有商業上權利、且莫斯科滙與遠東之款、均係轉交與一英人所設之洋行、該洋行專辦土產、運俄銷售、以茶葉爲大宗、每年總在數百萬以上、如以此而涉嫌疑、則各大銀行日有鉅數滙款、至四十萬之滙票係付與來人者、出票人爲漢口中央銀行有款存於遠東銀行、遠東應爲滙兌、敝律師以爲該項滙票、由錢莊代收、亦其普通之事、就上海而論、錢莊之票、其性質亦係憑票付款、數之鉅者、亦有十餘萬、且均憑票付款給予來人、蓋此爲減省手續起見、假使外國銀行如經出票人之要求、須將款付與來人、則外國銀行亦不能拒絕、清查委員會調查甚爲精密、縱有此項報告、然於清查時、遠東銀行及雇員皆詳細告知、幫助清查、銀行之爲國外貿易者、乃處於第三者地位、其經辦業務、純根據滙款人之委託、而不能於例外根究領款人之用途、若必欲詳細考察其用途、則不勝其煩、在此種情形之下、若收款人縱有共產黨所領款項、爲其活動之需、然銀行實亦無從知悉、此點不但遠東銀行如此、恐其他各銀行或皆亦然、由此而論、根據其報告、殊不能成立控告被告之罪名、應請即予啟封云云、梁庭長論云、查此案前准江海關監督第三一五號函稱查遠東銀行爲共產黨總機關、請即日將該銀行查封等因、本院以案情重大、不能不爲緊急之處分、當經查封在案、旋准江蘇交涉署函開、已組織委員會清查在案、現已清查完竣、所控證據未呈、以資證明該行犯罪行爲、本院爲保護該行營業及一般存款人權利起見、姑准先行撤封、

各處盜警

▲酒涇路 前日午後一時十分鐘、酒涇路八號某店、被盜四名侵入、一盜執手槍操本地口音、嚇禁聲張、搶劫鈔洋一千六百三十元、攜贓而逸、嗣由事主報告捕房請緝、

▲金家牌樓 本埠城內金家牌樓如意里二十號、在安利洋行做事之陳實卿家、昨日下午一時、突有盜匪五人、執有手槍四支、直闖陳實卿房間、嚇禁聲張、翻箱倒篋、當場劫去首飾衣服鈔洋等件約值一千四百元、並入乳娘徐余氏房內搶去現洋一百元、呼嘯而去、該盜匪操山東口音、內有一盜身材稍長、而有麻子、面粗而黑、刻由事主陳實卿報告上海特別市公安局二區一分署查緝、

▲新閘路 昨晚七時、新閘路一千九百六十九號忽來盜匪五人、四有手槍、被劫去衣物四十餘元、

蘇州臨時法院匪案彙誌

一路刼匪徒 徒刑四月

匪徒浦東人王阿二、前日下午二句一刻鐘、在愛多亞路用強暴手段攔刼行路婦人陳張氏、條洋四十元之嵌寶金挖耳一支、携贓飛奔圖逃、由包探鄒宗漢查見、將王拿獲、連贓帶入新閘捕房收押、昨晨解送臨時法院、經周先鬯推事訊供屬實、判決王阿二處徒刑四月、贓給原告領回、

一搶奪煙土 扭作一團

蘇州人管桂生、前晚八時一刻、手携鴉片煙土三包、經過福建路爲匪徒本地人王小弟瞥見、上前攔截、並用強硬手段搶取、而管則不捨被刼、致兩人扭作一團、爲包探王英傑查見、將王管兩名拘獲、連同煙土一併帶入老閘捕房、昨晨解送臨時法院請究、經周推事訊供明確、判決王小弟處徒刑四月、管桂生處拘役廿天、煙土銷燬、

聚叉麻雀 兩奚求打

住居西安路九百五十八號之張鴻昌、前晚在虹口捕房指控路二百十九號之本地人奚炳千奚金儀、串黨毆打受傷等情、由探將兩奚拘入捕房、昨晨解送臨時法院、據原告代理張嘉惠律師到庭陳述案情、並向張鴻昌詰據供稱、是晚在被告之鄰右聚叉麻雀、詎被告出而強行阻止不許、被其糾黨毆傷等詞、詰之兩奚均供做苦工度日、原告逐夜至鄰居聚賭、譁音甚大、晚間不能安睡、故向其勸阻有之、並未毆打、經周推事核供、判決兩奚各處拘役一月、

送刦盜匪 共獲三名

住居哈爾濱路一百零八號之張阿三、於前晚夜半十一時一刻、行經哈爾濱路康里衖內、被送匪十三人攔住去路、各執利刀鐵棍恐嚇、將其身畔所有大小銀洋約計十元搶刼一哄而逃、張則不動聲色、任其尾隨、見有二盜逃入同路一百零九號屋內、當投哈爾濱捕房報告捕頭、飭包探尤寶卿與西探前往該址拘獲盜匪方成叶唐常寬二名、嗣又在同路廿號屋內緝獲查佩元一名帶入捕房、押候解送臨時法院訊辦、

緝獲兇犯 略訊一過

王金濤於七月一號在海寧路三千一百零五號剃頭店內被人用斧砍傷身死、業經虹口捕房緝獲案犯王興富一名、解由法院訊押在案、前日由包探幹泉緝獲同黨甬人毛利生一名、昨晨解送法院醫務庭、經林推事略訊一過、諭被告押候併案訊理、

閘捕爭吵 爲煙土

新閘捕房包探劉宗濂、前日午刻十二時二十分、行經寶隆路、瞥見弄內有流氓多人圍聚一木桶爭吵、該探即同原捕頭、協同西探黑登並探慨爲全前往、流氓等見包探到來、一哄而逸、中西探即將木桶帶回捕房啓視、內藏鴉片煙土共計九百卅七兩、於昨晨據情稟請臨時法院林推事、諭將煙土沒收、

法租界公堂

一送堂六月 改過自新

住居法新租界福開森路＊家宅之鄉婦李趙氏之十九歲女兒蓮貞、近被向做泥水匠之潘阿五引誘成奸、詎於上月間唆使捲逃、租住戶籍達路鴻德坊一號屋內、實行同居之愛、雙宿雙飛、儼似夫婦、事爲乃母偵悉、於前日報告捕房、偕探劉友法前往將男女一併拘獲、帶入捕房、昨解法公堂請究、先由李劉氏代表律師投訴前情、並稱查得被告在捕房供稱、伊曾向蓮貞誑騙渠將至革命軍做官、因此蓮貞被其誘惑、席捲私逃、所有金飾等物、均被潘用盡、現查潘已有前妻、求請重究、李蓮貞供實由女子自願隨潘出外、惟潘阿五前曾向吾言稱其兄在泰州做官、邱來信亦囑其去做官、是否真假、不得而知、潘阿五供實由蓮貞自願與吾姘識、不敢誘騙、餘供支吾、中西官判潘押西牢二個月、李蓮貞送堂六個月、俾得改過自新後、仍交原告領去、

私開煙燈 罰鍰充公

周小新沈金山趙如菊王阿五陳阿桂虞才張阿寶七八週在法租界私設煙榻、容留外人在內吸食鴉片煙、事爲包探查悉、於前日至該處抄出煙具、帶入捕房、昨解法公堂奉訊屬實、判被告等各罰洋七十五元充公、

積欠房租 限期付清

陳金氏昨投法公堂控稱、前由汪金證向婦人租賃東新橋街首祿里口房屋、開設鑲牙店、茲被積欠房租洋八十九元五角、屢索不付、求請訊追、並請勒令限遷等語、被告供認欠租、一時無力措還、求請陸續拔還、官判限十四天付清、違干未便、

公布文件

地方審判廳

▲批示 （一件）陳子靑狀請更正由、狀悉、查判決書內所敍事實、均係根據該民委任之代理人陳述、並無錯誤、所請更正之處、應毋庸議、（一件）錢阿周聲請更正判決由、狀悉、本案業經判決、查卷並無遺漏、該民如有不服、儘依法提起上訴可也、所請補充判決之處、着毋庸議、（一件）徐頌仁等聲請嚴厲執行由、狀悉、已續傳追繳矣、仰即知照、（一件）朱文甫等請飭契據由、狀悉、准於本月十七日上午九時來廳具領、（一件）楊芝文請暫緩交欵由、狀悉、仰遵將案欵如數交清、所請不准、（一件）馬潤生具狀呈帳簿及合同由、狀悉、據交帳簿四本、合同一紙均存、（一件）道雙大生請求查封由、狀悉、候核辦、（一件）道雙大生聲請嚴厲執行由、狀悉、已撥交洋三十元、餘欠巳查令限期交清矣、仰即知照、（一件）陳士傑等聲明承買由、狀悉、候傳訊核奪、（一件）王錦文聲明領收啓封船隻由、狀悉、已准、（一件）沈松泉請領銀元由、狀悉、准於本月十九日上午九時來廳具領、（一件）潘榮福聲請執行拆屋並交訟費由、狀悉、本案訟費已據交清、拆屋部分、仰候查明執行可也、（一件）王金桂請求將本案辦理情形明白批示由、狀悉、本案被告所開怡泰機器店內動產、已由趙問軒聲請假扣押、業經本廳實施查封在案、此欵俟標賣得價後、准予案分配可也、（一件）顧蓮城具保呂倍生限期交欵由、狀悉、准保、（一件）陳觀生請求拘案押交由、狀悉、已據交案洋六十八元九角八分、餘欠候續傳追繳可也、（一件）陳徐氏請領銀元由、狀悉、准於本月十九日上午九時來廳具領、（一件）專顯親請飭查封餘欵、並飭行退票由、狀悉、仰於本月十六日上午九時持證來廳具領、（一件）南梅星聲請嚴厲執行由、狀悉、准予續傳訊追可也、（一件）沈永興請求寬限交欵由、狀悉、仰速遵判交欵、毋得再延干咎、（一件）趙潘氏請求將趙洪寶交保由、狀悉、查本案業經預審完畢、裁決起訴在案、所請交保之處、應毋庸議、

▲民事判決 （一件）判決錢國良與蔣大超米欵涉訟一案、（主文）被告應償還原告經理之萬泰米號大洋一百八十元、訟費由被告負担、（一件）判決馬敍村與潘聚蘭等賠償涉訟一案、（主文）原告之訴駁斥、訟費由原告負担、（一件）判決周秋笙與張蘭蓀股欵涉訟一案、（主文）周秋笙之訴駁斥、周秋笙應給付張蘭蓀股本尾數洋五百十一元八角七分、並應自本年七月十八日起、算至執行終了之日止、每月一分之遲延利息、但總計利息數額不得超過上開股數目、本訴及反訴訟費、均由周秋笙負担、（一件）判決姚繼濤與劉秀春保證償務涉訟一案、（主文）原告之訴駁斥、訟費由原告負担、（一件）判決實與里房客聯合會與成祖康房租涉訟一案、（主文）原告之訴駁斥、訟費由原告負担、（一件）判決周子桐與何志翔等租屋涉訟一案、（主文）被告何志翔應付原告房租大洋二百卅二元、掃街費大洋四元、如無力給付、由劉文餘負代償之責、被告何志剛應付原告房租大洋一百二十二元五角、掃街費小洋二十角、如無力給付、由方財孝負代償之責、被告李蘭官應付原告房租大洋九十五元、掃街費小洋二十角、如無力給付、由黃順齊負代償之責、被告包雲生應付原告房租大洋九十元、掃街費小洋二十角、如無力給付、應由顧延齡負代償之責、被告李信應付原告房租大洋一百二十元、掃街費小洋三十角、如無力給付、由李維舜負代償之責、原告其他之訴駁斥、訴訟費用由被告等各按付租額數比例分担、（一件）判決陳觀生與趙松生保租涉訟一案、（主文）被告應代顏載成給付原告房租洋七十一元五角、訟費由被告負担、（一件）判決張信卿與李老二保證債務涉訟一案、（主文）被告應代姚樹生償還原告借欵洋二十元、訟費由被告負担、本判決應予假執行、（一件）判決楊振清與俞阿三米欵涉訟一案、（主文）被告應償還原告大洋一百四十元、訟費由被告負担、（一件）判決周蓮卿與汪瑜減償欵涉訟一案、（主文）被告應償還原告大洋一百七十元、訟費歸被告負担、（一件）判決陳稱樑與丁佐卿等賬欵涉訟一案、（主文）被告丁佐卿應償還原告洋五百元六角四分、如無力償還、聽妙林負代償之責、訟費歸被告丁佐卿負担、（一件）判決陳陶氏與鄭廣宏借欵涉訟一案、（主文）被告應償還原告洋六千元暨按月一分利息、自民國十四年陰曆六月起付至行執行終了之日止、但不得超過原本、原告其餘之訴駁斥、訟費原告負担三分之一、被告負担三分之二、（一件）判決王松記與朱渼宏欠租涉訟一案、（主文）被告應給付房租大洋一百七十五元小洋四十二角、訟費由被告負担、（一件）判決潘寶勤與遊志航抵欵涉訟回復原狀一案（主文）本件聲請回復原狀駁斥、聲請費用由聲請人負担、（一件）判決周啓與王賢發欠欵涉訟一案、（主文）被告應償還原告經理之協隆油腸廠大洋三百八十七元七角六分、訟費由被告負担、（一件）判決顧廣慶與馮金富等贖田涉訟上訴一案、（主文）上訴駁斥、第二審訟費、由上訴人負担、

▲刑事判決 （一件）判決沈錫林殺人一案、（主文）沈錫林共同殺人一罪、處一等有期徒刑十年、未決期內羈押日數、以二日抵徒刑一日、訴訟費用由沈錫林負担、（一件）判決王李氏鴉片一案、（主文）王李氏幫助意圖販賣而收藏鴉片煙一罪、處拘役二十日、併科罰金二十元、未決期內羈押日數、以二日抵拘役一日、罰金如無資力完納、以一元折算一日、易以監禁、鴉片煙九四十四兩沒收、（一件）判決宋春生鴉片一案、（主文）原判決撤銷、宋春生無罪、

▲公示送達 （一件）戚羽三郎與俞友慶等因貨欵涉訟案件、本廳定於九月三日上午九時爲公開審理日期、除選任律師張恩灝爲該被告俞海夫等特別代理人外、仰該被告遵期到廳辯論、毋自延誤、（以上八月十五日）

地方檢察廳

▲批示 （陸根生）狀悉、查此案尚未由本廳判決轉送過廳、仰仍候核辦、毋庸躁瀆、（汪命寶）狀悉、仰於本月十五日上午九時來廳候供、（夏劉氏）狀悉、本案刑事不成立、前狀業已批明、所訴如係實情、仰自向同級審判廳民庭起訴可也、（王開恒）狀悉、本案既據聲明保釋誤會、應准予究、以省拖累、（唐王氏）狀悉、案正偵查、所請保釋之處、未便照准、（葉炳雅）狀悉、仰候轉送同級審判廳核辦、至本宰逸犯、已經傷警查緝矣、並仰知照、（沈夏氏）狀悉、查沈家團於宣判後未據捨去上訴、本案原卷、亦未准同級審判廳送還、究竟原判是否確定寶屬、無從懸斷、應候轉函查明核奪、（八月十三日）

專件

◉擁護裁厘加稅關稅自主通電

▲諸暨各界婦女聯合會 （上略）吾中國國民黨對內打倒軍閥、對外打倒一切帝國主義、廢除不平等條約、使國際地位平等、以求全民族之自由解放爲目的、今國民政府實行吾黨政綱、首唱關稅自主、以挽利權、拯工商而甦民生、凡我民衆、是宜一致擁護政府、達到目的、本會全體同志、敬以熱烈誠意、共策進行、誓爲後盾、特此電聞、諸希諒察、諸暨各界婦女聯合會、

▲郵務工會 國人之牽於關稅不能自主者已久、其視關稅之自主也、一如大旱之望雲霓、今國民政府宣佈於九月一日實行關稅自主、任何階級無不振臂歡呼、輸其擁護之忱、而我郵工同人尤有不能已於言者、郵務創辦之始、附屬於海關、帝國主義既操縱我國海關、復進而把持郵權、以完成其經濟侵略政策、於是郵務乃間接仰人鼻息、呻吟憔悴於帝國主義鐵蹄之下者垂三十年、遺毒至今尤未有艾、吾郵務同人慨於郵權之尚未收回、其關於關稅自主之般、較任何階級爲尤切、海關而不能收回、郵務更復何望、此我郵務工人聞關稅自主之佳音、而欲欣歌讚不能自已於言也、深望羣衆熱誠贊助、百折不回、一致擁護、收回海關、以作收回郵權鹽務等之先導、我郵務工人此志不懈、誓死不甘後人、特此宣言、

□社會小說 魔海（一七八） 淞水山房主人

第二十六回 掏手槍奪門驚孝女 顧同道降格保淫凶

俠民怒道。我給你說過。這件事不是可以用口舌爭的。老五是一個人。又不是不會說話的。既然老五在上海。你爲什麼叫他不來。他又爲什麼一定要跟着你跑出來。丟了自己的家。恰依然住在上海。你說老五好好的在這裏。你今天非叫他出來不可。你要叫不出來的話。就是老五給你販賣的一種證據。憑你口舌再利便些。千言萬語。也是不生效力的。蔣俠民這幾句話。●一連串的說下去。說得十分快捷。就如波濤忽來。風雨驟至。聽得闌老四同劍城老六頻頻點首。只把伍不同預得默默無言。呆了一回。只得說道。蔣先生說我拐帶老五。天曉得罷了。但是蔣先生一定要我把老五叫到這裏來。老五是一定不肯來的。如若老五今天不來的話。便怎麼樣呢。俠民道。如若老五不來。顯見得他的人現在不在上海。我只有三條條件。請你是已揀一條就是了。伍不同問什麼條件。俠民道。第一條是老五跟你同逃。會審公堂有案的。你們□去的刑張存單。雖然一錢不值。但是你的略誘罪名。同時成立。如今老五的親生女兒在此。不妨和你公堂相見。不怕問不出老五的所在來。但是你恰吃了虧了。這是第一條官辦的條件。第二條是我們的意思。不過要把老五找回來。成全他女兒的孝思。既不是於老五有恩。也不是於你有怨。老五一天不到。你就一天不得自由。我們也學一學綁票式的辦法。只把老五的身體。來交換你的自由。第三條是格外通融。只要你把老五現在的居留地。實說出來。我自然有人同着你去辦交涉。把老五贖回來。老五那一天到上海。你就那一天卸去責任。這兩條都是對你表示善意的。你自己斟酌着承認一條罷。伍不同聽了。面色登時大變。一言回答不出。翁劍城恨不得立時立刻。在見一見他娘的面。格外的性急。連聲喝問究竟怎麼樣。我娘到底給你騙到那裏去了。你再不說。我就同你拚上一拚。說猶未了。只見伍不同一揚右手。一枝明晃晃的手槍。已經掣了出來。喝一聲你們讓路。我要少陪了。伍不同和俠民說話的時候。故意把一個身體。移到房門左近。移來移去。離房門只有二三尺遠近。只要一搶步。就出去了。伍不同趁大家一個不防備。掣出槍來。闖了一闖。脚下一個墊步。已到門口。眼睜睜的看他走了。不想伍不同正要出門。忽聽背後呼的一陣風響。同時又聽得撲通一聲。伍不同不及回頭。早給人夾背一拳。一只右臂。也給人捏住了。手一緊。一支手槍。已經給人搶去。伍不同往前一搶。幾乎跌一個吃屎跌。幸而趁着那夾背一拳的力量。方纔立住了脚。回頭看時。只見蔣俠民手中拿着他的手槍。笑嘻嘻的道。你怎麼玩起這個來。你嚇嚇人也還罷了。萬一放了一槍。這槍出來。你非到巡捕房去不可。一到巡捕房。老五的事。就只好公事公辦。你不是給自己做對麼。對不起。這支槍吾替你繳銷了罷。如今這三條條件之中。你究竟承認第幾條。請你細細的想一想。伍不同給他搶了一搶。已經領過他的大敎。暗想方纔他同我相去七八尺的地步。中間又夾着個女孩子。怎麼他一步就穿了過來。看他文縐縐的。不想他竟有這樣工夫。俠民手裏拿着手槍。看了一看。倒是最新式的德國十響槍。一轉眼見劍城在地上扒起來。拍身上的灰。俠民笑問跌痛了那裏麼。

一經試驗後即永用

韋廉士紅色清導丸　韋廉士大醫生紅色補丸　如意膏　嬰孩自己藥片

此天下最馳名之藥品矣

閣下若向藥房詢問有三種藥於諸藥中銷路最廣者惟名爲何彼必不加思索立即答覆曰乃是韋廉士醫生之出品也其意即謂韋廉士大醫生紅色補丸紅色清導丸嬰孩自己藥片是也此數種韋廉士醫生藥局之家用良藥其所以能馳名者以其確有治療之效果也曾經此數藥治愈之人何止千萬且每多不約而同投證書于韋廉士醫生藥局表其謝忱並爲同病者報佳音也韋廉士大醫生紅色補丸非獨稱爲補血健腦之聖藥且確曾治愈千萬之患　血薄氣衰　腦筋衰殘　少年斲傷　胃不消化　瘋濕骨痛　臀尻酸楚　身體虛弱　筋骨刺痛以及各種熱症之後即如瘧痢並各種傷寒重症之後均見奇功對於婦科各症尤爲神效也

紅色清導丸係微利平肝潤腸導滯之靈藥爲醫學家所公認曾經治愈無數之患　大便秘結　胆汁不和　肝經失調　疾病頭痛　口氣穢濁　面現紅瘰　頭暈目眩　痔症　瘤苦　腹瀉痢疾等症

嬰孩自己藥片爲近世最新之供獻於兒童界者即他藥失敗而此藥獨能療治嬰孩自己藥片已經證實爲兒科通常疾病之專藥如　發熱　胃弱不化　大便閉結　肚痛腹瀉　腸風嘔吐　出牙各症　痰厥　驚風　傷風咳嗽　蛔蟲等患是也

今則韋廉士醫生藥局又新出第四種靈藥確有治療之奇功與以上三種馳名良藥一式見效但此藥乃是油膏外搽之藥其效如神名之曰如意膏搽用無不如意稱心如意膏乃是專治皮膚各症之靈藥即如　水蝕瘡　瘡癤　潰爛　面部小瘡　癬癬　爛脚　眠瘡　疥瘡　癩痢頭　乳頭破爛　跌傷　火傷　燙泡　指爪傷　蚊吮　以及蟲咬　天泡瘡　足趾擦傷　頸硬　出牙痛苦　痔瘡以及瘋濕疼痛　筋骨酸楚　舉動不靈等症搽擦之下莫不立見功效　閣下或尊夫人或令郎令愛等有患任何疾病如以上所述者愼勿自誤務須立即拔足向康健大道前進或用韋廉士大醫生紅色補丸或用紅色清導丸或用嬰孩自己藥片或用如意膏各隨其症之適宜而施用之惟須是則閣下方可與彼等無數喜樂康健之隊伍相聯合也凡經售西藥者均有韋廉士大醫生紅色補丸紅色清導丸嬰孩自己藥片如意膏出售或直向上海江西路六十號韋廉士醫生藥局函購其價目如左

韋廉士大醫生紅色補丸每一瓶大洋一元五角每六瓶大洋八元郵力在內　紅色清導丸每一瓶大洋六角每六瓶大洋三元郵力在內　嬰孩自己藥片與如意膏價目與清導丸相同或者清導丸自己藥片如意膏各購二瓶大洋三元郵力在內請注意寄下郵票或郵局滙票必須固封掛號以免遺失且奉送衞生小書函索即寄也

小上海

本欄分成多目，歡迎讀者投稿，惟每則不得過三百字，大報月底酌奉酬資，來函須開明詳細住址，以便通訊。

□人事

▲白崇禧夫人來滬　代理二路總指揮白崇禧夫人、於前晚由甯乘車、業於昨晨七時抵埠、

▲鄭毓秀昨巳回滬　上海檢察廳長鄭毓秀日前赴甯、參加省政府會議、公畢已於昨晨返滬、

▲賴夫人親往犒帥　十四軍軍長賴世璜、此次親領全軍、赴魯南作戰、頗著勞績、現已調回休養、惟兵士以冒暑殺敵、多染疾病、賴軍長特致電駐滬咨議彭毅夫轉告賴夫人、在滬購辦食品、親往慰勞、已於今日起程、由彭杏蓀議君、派員帶同前在該軍後商准新人公司總理任矜作戰時所攝之戰事眞景、及該公司他種出品、前往第軍駐地放映、藉娛勞苦久戰之士、

▲賴世璜赴南京　國民軍第十四軍長賴世璜、前日由鎮來滬、謁蔣未晤、業於昨晚乘夜車赴甯、

▲縣公安局長請假　上海縣公安局長、由民政廳委徐錫之接充、前所長黃烈迄未到任、昨特呈請卸縣長、准予給假、並召集各分局長、面諭一切、對於地方治安、仍須照常認力維持、所有局中往來公文、委由總務科長臧鵬代拆代行、

▲葉惠鈞兩辭市參事　上海特別市市政府、函聘葉惠鈞爲市參事會參事、茲聞葉君亦已函辭、

□會務

▲二段救火會改選　閘北二段救火會、十四日下午二時、在華興路該會禮上、舉行第十六屆選舉大會、到隊員會董四十餘人、俞宗周主席、張瑞章監選、行禮如儀、主席報告此次選舉、改用委員制、次選舉、結果鳳秉鈞・虞廷愷・徐少棠・周福康・徐立人・甘宗茂・陳上達・等七人爲執行委員、

□教務

▲天主教徒昨日瞻禮　昨（十五）爲天主教四大瞻禮之一期即（聖母升天）之期、清晨八時、法租界永安街天主堂能神父率同相公學生等舉行彌撒典禮、中國男女敎友均各到堂隨同誦經、九時又舉行大彌撒大典禮、駐滬法國紳商暨法總副領事法艦巡捕頭等及法兵艦水手等均至堂謁經觀禮、午後五時又舉行聖體降福大典、唱經奏樂、頗極一時之盛、查天主教四大瞻禮、㊀聖神降臨、在四月中、㊁耶穌復活、在三月中、㊂聖母升天、在七月中、㊃耶穌聖誕、在十一月中、以上四大瞻禮之期、江海關暨各外國銀行均封關停止辦公、

□商場

▲良晨獨品減價　北京路浙江路口良晨好友社、自八月十五日起舉行第三屆獨品減價連史加關牋、每千張減售二元半、格式六行至十六行俱備、

□音樂

▲新聲音樂團成立　李聿駝等、發起之新聲音樂團、巳租定七浦路一百四十號許房爲會所、昨日（星期一）開成立大會、舉出各部職員、聞該團已與北四川路橫浜橋滬北英文專修校女學部合作、練習歌舞劇「三蝴蝶」、及新曲「月亮亮」等、如各學校欲該樂團伴奏者、可致函上述地址、

□交通

▲劍橋新橋之坍塌　閘北商界聯合會、前爲劍橋新橋坍倒事及請依據前案建築華盛廣肇兩橋、特函致市政府一函、昨得上海特別市市政府第四六號復函、謂閘北新大橋坍圯後原址暫建臨時木橋一座、俾於最短期內恢復交通、已於本月八日開工並限於九月六日告竣、一面擬另擇適當地點、建造鐵筋水泥大橋、以圖永久、至新閘橋年久失修、危險堪虞、本府亦已飭知工務局、檢查橋身、趕緊修理、

□醫訊

▲紅分會時疫診務　滬城紅十字分會臨時時疫醫院、自開辦迄今、已將一週、共計門診三百五十六人、住院醫治二十餘人、幸本年疫症尚輕、並無病死、現交秋令、天氣悶熱、每日門診、仍有二十餘人、

□演講

▲明日有美保險專家　美國保險專家許本納教授、係於十二日到滬、十四日歡送留學生放洋之盛會、出席演講、明日華安合羣保壽公司特請許氏在該公司八樓公開演講、題爲「人生之科學管理」、業已發出請柬、邀請政商學各界人士蒞臨、又許氏已定十九日啓程北上、現寓該公

商業新聞

◎洋厘平穩銀根似緊

洋厘 昨(十五日)市况平穩、交易不寂、華銀行及錢業同業交現洋二十二萬元、鈔票約十萬元、匯劃買去餘萬元、而人心似高、致帶價趨緊、上午七錢二分四釐、下午七錢二分四釐二五、較前天猶漲一毫二忽半、江南小洋加大二釐七五、上午六錢二分四、下午六錢二分半、廣角亦加二毫半、上午五錢九分三釐五、下午五錢九分二釐八七五、大連鄉鐵鑄價銅元三百八十千文如前、長洲二千八百卅文、貼水十一文、

銀拆 昨星期一、各銀行收款一百數十萬兩、各莊入不銷、匯銀根緊勢似[illegible]、銀拆息仍低、上午二錢六分、轉賬[illegible]錢六分、下午[illegible]錢八分、較前天計跌去七分、

◎外匯一致見長

逢週一、大[illegible]及匯兌等向例停電、惟當日[illegible]市十五十五分路透電、日美仍[illegible]四七二五、日英小去○三二五、計一先令十一辨士一二五、[illegible]日美仍四七二五、價四七二七五、日英小去○三二五、計一先令十一辨士一二五、入價十一辨士三[illegible]五、十二點半下午二[illegible]十五分[illegible]更、本埠[illegible]揭曉、一致見長、計英金長[illegible]五、[illegible]二先令[illegible]辨士半、美金[illegible]、[illegible]、計一千五百[illegible]元、印度長一元七五、計一百六二五、計八十四[illegible]、[illegible]七五、[illegible]、[illegible]日國[illegible]七十九[illegible]、[illegible]、美日二國[illegible]、[illegible]、

東滙 掛牌[illegible]七五、計七十九二五、[illegible]、計有七五漲落、交易不少、十月份初時七八六二五、後七八三七五、掛牌後七八二五、十時時七七八七五、旋又[illegible]七八二五、收市下午七八三七五、至七七八二五、買價早市七八[illegible]、是後步降七七七[illegible]、午刻七八二五、下午[illegible]、[illegible]上升、收市七八半、華人方面[illegible]、大[illegible]、[illegible]、

美滙 [illegible]計五十[illegible]、[illegible]、十月份初開六十[illegible]○五、以後六十元○七五、[illegible]、午時六十元○二[illegible]、下午六十元○[illegible]、價上午六十[illegible]、[illegible]、[illegible]六十元○八七五、[illegible]

◎日本東京滙率

方通信社[illegible]、今日(十五)東京市匯率、對英一先令一辨士十六分之五、對美四十七四分之一美金、

◎各省滙兌仍然平定

星期一、[illegible]商業行情各省匯兌情形、仍然平定、各埠市面、未有若何變化、惟以京津兩匯略微低落、北京公砝降一兩、爲一千○五十七兩、洋[illegible]亦減一元、計一千零十元○五角、天津行化降一兩、計一千○十五兩、洋釐亦小一元半、計一千○○九元半、而本中國銀行天津午後來電、則期行化小落三七五、爲一千○六十一兩八錢七分半云、

◎標金續稍提漲

天條及美銀價均無電告、標金市况續稍提漲、雖高低不一、計有四兩餘數差、同業初進後出、嗣後賣進、午後收市比之上日、雖加九錢、外滙挂牌雖跌、但商業等市面復疲、午時見平、下午轉挺、華商購多、售少、人心未定、九月份標金初開三百八十五兩六錢、即加九錢、毛盤由八十五兩八錢跌至八十三兩二錢、先合開出既已放長二五、美金長半元、日金小去七五、內盤亦低、正金售出七八二五、故減爲八十二兩八錢、以後市氣轉堅、日金由銀行售出七七八七五、英金吃過二個六辦士、至九點五十餘分八十一兩六錢、後由八十二兩四錢至八十一兩三錢、後由八十二兩[illegible]、華銀行[illegible]六十元○半至六十元○六二五、十一點半光景、白金由銀行吃進七八、又在做七八一二五、既而由正金等售出七八二五、同業中復向扒結、旋須[illegible]七八三七五、十一點半後高至八十四兩、[illegible]、此[illegible]商業行買[illegible]一兩五錢十八七五、入後[illegible]小銀錢、午刻收市八十三兩十錢、下午開盤[illegible]、[illegible]八十四兩二錢、毛盤回[illegible]五錢、[illegible]、[illegible]、至後由[illegible]客售出、七八三七五至四二七五、三點後益見僵象、[illegible]三井出七八六二五、[illegible]由孟買來售已縮去二[illegible]、[illegible]盤[illegible]至八十五[illegible]四錢、最後略降至八十五兩、四點後無[illegible]變更、復加五六錢、至四[illegible]三十分收市、爲三百八十五兩[illegible]、[illegible]天計加[illegible]錢、一日間最大價三百八十五兩八錢、最小價三百八十一兩一錢、[illegible]有四兩[illegible]錢上落、[illegible]價二百八十五兩至八十四兩、補水三百八十[illegible]至八十七兩、符金每兩計砝五十七元半云、

◎公債晨漲午疲

[illegible]易所、自十月中旬起、[illegible]夏令暑熱、便利[illegible]、[illegible]上午交易、於茲已四星期、昨[illegible]市、[illegible]、晦公債期貨市况、頗稱暢旺、買賣人氣、亦[illegible]活動、計成交[illegible]數、爲一百五十八萬元、內[illegible]爲九[illegible]萬、[illegible]五千元、中分八月期四十[illegible]五千[illegible]、長六十七[illegible]五千元、(中分八月期二十三萬五千元、九月期三十四萬[illegible])、現貨交易、亦[illegible]不[illegible]、各[illegible]均有[illegible]出[illegible]交七長七萬八千元、整六十萬四千[illegible]、整七一萬五千元、至各債市價、上落殊甚、[illegible]、[illegible]長[illegible]、[illegible]、向疲、[illegible]方補進、而各戶亦[illegible]、[illegible]、[illegible]下午[illegible]出、最高時比上週末[illegible]一元[illegible]、[illegible]、人心亦[illegible]、[illegible]、[illegible]期漲一元[illegible]、[illegible]、[illegible]、[illegible]、已[illegible]高[illegible]、[illegible]、各[illegible]出[illegible]多、[illegible]、[illegible]收[illegible]、六[illegible]期[illegible]、[illegible]、[illegible]九月期[illegible]一角、[illegible]、

▲七年長期 七月現貨[illegible]六角、比前市大九角、[illegible]一元、一角、八月期三十六元十角、比上午小[illegible]角、較[illegible]大[illegible]角半、九月期三十七元四角、比上午小九角、較前漲一元四角、

▲整理六釐 整六現貨、初開爲四十一元、收盤時爲四十一元九角、八月期三十六元、比上週末大半元、一角、九月期四十一元二角、比上午跌一元七角、比前漲一元[illegible]、較上午跌[illegible]、下一元六角、比前[illegible]一七[illegible]、[illegible]五元、較上週[illegible]開[illegible]、

◎川擋紗印電漲

四川[illegible]市後、[illegible]運輸艱阻、[illegible]市、印[illegible]、[illegible]已久、茲[illegible]外國商輪[illegible]接運[illegible]、各[illegible]莊途[illegible]華商[illegible]貨[illegible]、[illegible]印度之[illegible]貨[illegible]昨已轉漲、計由[illegible]川[illegible]、[illegible]二十六包、[illegible]滙沖[illegible]絲三十包、價尚堅定云、

◎絲市面沈寂如故

昨日絲市面依然寂靜、絲各貨[illegible]價漲小、廠木較[illegible]、[illegible]貨[illegible]用[illegible]有成交、價仍不[illegible]、茲將市[illegible]、

◎福市勢難立定

昨(十五日)紐約[illegible]及孟買[illegible]市[illegible]來到、本埠[illegible]市[illegible]有[illegible]之象、[illegible]紗市[illegible]、[illegible]於[illegible]新日近、故[illegible]陳貨[illegible]、[illegible]、故市面[illegible]、[illegible]站宋也、到貨只[illegible]花二千一百五十包、[illegible]市出數一[illegible]斤、花市三千斤、收[illegible]、[illegible]、[illegible]花[illegible]、

◎紗市疲落

昨日(星期一)現紗市况受環境不良之導引、頗感無力、活動力甚薄、

惟各幫需要、並不因此而減退、識者謂市面未易過於看跌也、昨四川幫進三百二十五包、廣東幫進二百五十包、漢口幫進一百餘包、江西幫進一百五十包、內地牛莊、秦皇島長沙野雞當波汕頭蕪湖等幫共進二百包、合計一千包、售價小五錢、茲列市價如下、

[illegible]

商情一覽

金融

◎國外滙票 八月十五日(星期一)市

[illegible]

◎國內滙兌 ▲銀行公會報告各省市[illegible]

[illegible]

◎金市

[illegible]

◎各國票價 錢莊做開外幣五點鐘前市價

[illegible]

◎洋錢市

[illegible]

食品

◎滬南米市 昨日滬南各米市價如下

[illegible]

◎北米市

[illegible]

◎雜糧

[illegible]

◎油豆

[illegible]

◎大連豆

[illegible]

交易所市況

◎證劵物品交易所 八月十五日 星期一

[illegible]

◎華商證劵交易所 星期一

[illegible]

◎麵粉交易所 陰歷七月十八日 星期一

[illegible]

◎蘇州金市

[illegible]

◎蘇州錢市

[illegible]

▲絲市

[illegible]

▲茶市

[illegible]

◎無錫金市

[illegible]

◎無錫錢市

[illegible]

◎無錫米市

[illegible]

◎無錫紗市

[illegible]

◎無錫絲繭

[illegible]

海外棉電

◎大阪三品紗市 八月十五日電報信計

[illegible]

◎本廠粗布

[illegible]

◎煤油

[illegible]

◎神戶[illegible]

[illegible]

滬杭甬鐵路行車時刻表

▲滬杭段

◎下行車

上海北站開 [illegible]

上海南站開 [illegible]

松江開 [illegible]

嘉善開 [illegible]

嘉興開 [illegible]

◎上行車

閘口開 [illegible]

[illegible]

船期

進口報告 八月十五日(十八日)禮拜一進口

[illegible]

外洋輪船報告

[illegible]

教育紀載

籌備遠東運動會（三十八）

▲顏何網球複賽問題解決
▲法規委員會議決重賽
▲定今日下午四時舉行

月十四日下午五時、華東單打網球預選之復賽中顏與何家鑾一組、因故停賽、發生爭執、由網球預選委員會議決、按照裁判員之判斷、於昨日重賽、由顏榮奎認爲判決不公、拒絕重賽、致經裁判員宣告棄權等但據實情、雙方各有理由、故由裁判員將經過情形第八屆遠東運動會法規委員會、請求公判、即於昨法規委員會在事務所集會討論、結果、議決重賽、其原左、

規委員會對於網球預選委員會之決議不能承認、何家鑾關係人而仍以委員資格參加該項會議之故、根據上項理由、法規委員會認裁判員之報告爲正式告而判曲直、

四日比賽停止時、裁判員宣布十五日重賽（五盤）顏榮生當場未曾提出抗議、則重賽時當然須賽盤五日重賽時、顏榮生拒絕比賽、裁判員根據十四日決、宣佈何家鑾因顏榮生棄權而獲勝爲正常、但員提議、此次比賽系預選而非錦標性質、深願將顏棄權之判決取消、使仍從實際比賽上定勝負、法規會接受其提議、並決定令何家鑾顏榮生於十六（日）下午四時在網球場重賽、

委員會之所以有此決議、蓋欲使晉階上最優者代表出席遠東大會、若夫因棄權或改期而獲勝者、所取、而所以必須重賽五盤者、緣球藝與長力並重五盤一氣賽完、不足以見眞實本領也、法規委員田深望何顏二君務於今日出席、以占究竟、

▲電促王正廷來滬

屆遠東運動會會長王正廷博士因要事赴鄭州、回期、尚未定奪、中華體育協進會以大會日期在即、電王氏、促其來滬主持一切、茲錄原電如下、「鄭州銀行探交王正廷先生鑒、早來滬主持大會沈嗣良」

▲中國籃球隊與麥令斯比賽

▲今晚八時在中華籃球房

籃球隊、自組以來、每晚有教練業守箴指導、練習技術、兩週來進步甚速、茲爲更求全隊之聯絡、與進攻之迅速起見、特約麥令斯籃球隊、於今晚八時華籃球房、作練習比賽、論麥令斯籃球隊在上海本名、該隊近數日來、爲準備加入公開籃球錦標比每日於中華籃球房練習、處心積慮者久矣、故成績猛進、今晚比賽、一定非常劇烈、觀者亦一定擁擠也、

▲菲律賓選手昨日抵滬

▲職員二十一選手一百三十八

遠東運動會菲律賓選手、乘Paz號由馬尼拉起程、該船預定於十六號到滬、嗣因沿途無甚停留、故日下午二時即抵埠、三時許菲律賓領隊數人、至中華體育協進會、晤遠東運動會名譽幹事沈嗣良君、暢談小時興辭而去、晚間該選手等均宿船上、今晨九時會籌備委員會、預備大小旗幟等物、赴埠歡迎、由象遊藝委員會委員長黃閎道君、派汽車四十餘輛同委員等數十人暨東吳大學軍樂隊、至新關碼頭該國代表團先經大馬路、約九時半到交涉署、謁政府外交次長上海交涉員郭泰祺先生、再導領至運動場參觀一周、然後送往環龍路二百十二號該所休息、該團共計一百六十八人、內職員二十二人、選百三十八人、

後

Senator Camilo Osias, Head of the Delegation. R. J. Sothern, U. S. Army. Dr. Regino R. Ylanan. Rodolfo Baltazar, Secretary. Mr. Jose P. Dans. Dr. Juan ...rnando. Dr. Francisco Agcaoili. Lt. Joseph A. Cranston, U. S. Army. Capt. J. Thibaut, U. S. Army. Mr. Serafin ...o. Mr. Silverstre Torres. Mr. Patricio E. Gonzales. Mr. ...n Alvear. Lt. A. W. W. Hopkins, U. S. Army. Mr. ...o Villareal. Dr. Alberto Tupas. Dr. Lorenzo Reyes. Nicolas Machan. Mr. Juan K. Taduran. Mr. Fortunato ...on.

選手（教練）Mr. Patricio E. Gonzales. R. Caneto. A. A. Nedal. V. Santos. G. Navarro. F. Manzanares. V. ...o. A. O'Keefe. V. Jarropillo. O. Gaviola. P. Bilbao. C. ...ng. F. Pedrajas. D. Aguila. V. Dizon.

選手（教練）Dr. Francisco Agcaoili. L. Engayo. ... T. Gamboa. M. Barrillon.

選手（教練）Lt. J. A. Cranston. J. Schlohm. M. Farrucinas. A. Bautista. M. Castillo. N. de Castro. B. Benoco. G. Tanseco. N. Ramos. D. Agalit.

▲網球選手（教練）Mr. Silvestre Torres. Manager - Mr. Jose P. Dans. E. Obial. A. Ual. E. Nancilla. M. Aristio. A. Aquino. P. Zalameda. N. Damian. D. Yatco. R. de la Rosa. V. Manzo. E. Alcantara. J. de Castro. B. Almeda. L. Cervantes.

▲田徑賽教練員
▲短距教練 Fortunato Catalon.
▲長距教練 Lt. A. W. W. Hopkins.
▲跳與跳欄 S. Aquino.
▲跳遠與擲重教練 M. Machan.
▲全能運動教練 J. Taduran.
▲百米選手 D. Nepomoceno. A. Gonzaga. C. Alambra. M. Pasaporte. J. Villanueva.
▲二百米選手 D. Nepomoceno. S. Estrada. A. Gonzaga. C. Alambra. M. Pasaporte. J. Villanueva.
▲四百米選手 S. Boyong. J. Padilla. J. Castillejos. M. Daliz. S. Estrada.
▲八百米選手 P. Yator. A. Cornejo. C. Atal. C. Ristobal. a Cruz.
▲一千五百米選手 J. Gray. B. Nulo. J. Aquino. J. Sierra.
▲一萬米選手 J. Murie. R. Soriano. S. Concepcion. R. de la Cruz.
▲百十米高欄選手 E. Abierra. G. Rabaya. P. Fernandez. A. Nicanor.
▲二百米低欄選手 E. Abierra. P. Fernandez. S. Tablang. J. Gonzales.
▲跳高選手 E. Raza. P. Diviragracia. S. Toribio. W. Banaad.
▲撐竿跳選手 A. Arago. F. Asuncion. M. Sitwo. T. Ranio.
▲跳遠選手 S. Cariono. A. Orallo. S. Driz. N. Pasaporte. E. Pasqual.
▲三級跳選手 A. Torres. E. Pasqual. A. Orallo. H. Pasaporte. S. Driz. C. Gundran.
▲擲鉛球選手 A. Roa. R. Ortiz. S. Santos. G. Rabaya. A. Paseos.
▲擲鐵餅選手 A. Roa. G. Rabaya. R. Ortiz. N. Baldozano.
▲擲標槍選手 A. Roa. S. Alporo. D. de la Pena. F. Bernardo.
▲全能運動
▲十項運動選手 F. Fernandez. F. Boiz. R. Fortuno. H. Tamayo. P. Abierra.
▲五項運動選手 S. Driz. A. Sangco. R. Ioo. A. Roa. H. Pasaporte.
▲八百米接力跑選手 D. Nepomoceno. S. Estrada. A. Gonzaga. C. Alambra. H. Pasaporte. J. Villanueva.
▲一千六百米接力跑選手 S. Boyong. J. Padilla. S. Estrada. P. Yatar. J. Castillejos.
▲足球選手
▲教練 Hr. A. Villareal. R. Altonaga. J. Costas. J. Bolinguez. J. Martinez. C. Martinez. H. Rosalo. I. Tronjund. J. Goiri. F. Merlel. A. Gumeo. R. Hauset. E. Serra. R. Lalama. J. Sabalo. J. Azcona.
▲游泳選手
▲教練 Capt. J. Thibaut. Mr. J. Alviar.
▲五十米自由式選手 C. Osias. H. Ulka. A. Ali. A. Usman. B. Usman. R. Tubo.
▲百米自由式選手 G. Osias. A. Jakaria. H. Ulka. A. Ali. A. Usman. R. Tubo.
▲四百米自由式選手 P. Arcangel. A. Jakaria. T. Tuburan. S. Tambio. R. Aguinaldo. A. Saguisi. M. Bartulaso. T. Ildefonso. F. Nalaito.
▲一千五百米自由式選手 P. Arcangel. A. Jakaria. T. Tuburan. S. Tambio. B. Aguinaldo. A. Saguisi. H. Bartulaso.
▲二百米蛙式選手 T. Ildefonso. F. Nalaito. A. Arasan. N. Nendoza. A. Sandakan.
▲百米仰泳選手 G. Lagwatan. S. Cabaling. P. Tolentiono. T. Agoon.
▲三百米接力選手 G. Lagwatan. S. Cabaling. P. Tolentino. F. Agoon.
▲游泳員 Mr. Thomas Lasmarias.
▲速寫兼保管員 Mr Eduardo A. Cruz.
▲攝影員 Mr. Antonio Escoda. Mr. Eloy Santos. Mr. Tomas Claudio.

◉上海棒球隊與美艦水手比賽

上海中華棒球隊感於平時缺少練習機會、因復約美艦Marblehead號水手、於今日下午四時半在中華棒球場作友誼比賽、藉資練習云、

◉英國女子跳高新紀錄

十四日加拿大士朗圖電、英國海外殖民地女子體育運動大會、今日有女子名開脅伍者、跳高至五呎零一吋八分之一、查世界女子跳高紀錄爲五呎、加拿大萬國體育會員已證明此爲新紀錄、（路透社）

外埠

◉北京九校合併續聞

▲將下令組委員會
▲胡仁源有任北大望

北京[illegible]、因有將國立九校徹底改革、合併爲一校而分爲六科五部、其初劉氏本擬長九校[illegible]因各校長多半離京、故遲召集一次會議、但無結果、不過各校長校員對於此事、態度極爲冷靜、然劉氏則抱有實行之決心、發言九校若教職員、贊成此舉願合作者、由不更動、否則亦不勉強、各隨其便、近教職員已函劉哲、表示對於改組不滿、學生方面、亦一度會議、表示與教職員取一致態度、日內即將發表宣言、故此事前途、必有一番波折、惟劉氏並不因此而稍變其主意、因此案已經閣議通過、辦法亦大致擬訂、合併後、分文・理・工・農・醫・法六科、及師範・商業・女子第一第二五部、設校長一人、各科部設學長一人、聞政府亦準備下令改組九校、并組織委員會、辦理此事、委員將由教部正式聘任、現已決定爲教部參事司長及九校在京校長、名流中如顧維鈞・范源廉・胡仁源、亦將聘爲委員、將來校長一席、劉頗屬意於胡仁源、胡氏曾任北大校長、

本埠

◉紹興商校驅長風潮解決

紹興縣立商科職業學校學生、驅逐校長宗先謙、致發生學生校長互控情事、日昨下午、來甬牛縣長、傳見該校學生代表俞殿英・杜德時・黃家駿等十一人、經該代表等、歷訴驅宗理由、並歸明被宗誣告各節、來縣長已認該校長誣告屬實、允即將宗撤換、學生代表始滿意而出、現縣政府正在物色繼任人物、

◉市立小學課程之分配

上海特別市市立小學學校學科及每週教學時間表、業由市教育局規定、即將頒布、茲探錄如下、（時間表從略）各種科目、各學校、可視年級的高低、和規模的大小、地方的情形、而酌量分合、例如高年級可把三民主義・公民・衛生・地理・歷史・園藝分科教學、中年級可合三民主義・公民・衛生・地理・歷史爲社會科、合自然園藝爲自然科、低年級可合社會自然爲常識科、甲校可從低年級起便分設三民主義・公民・衛生・地理・歷史・自然・園藝各科、乙校到高年級也可分作社會・自然兩科、職業科・或商業・或工業・或農業視各校情形、而設一種或數種、選科三種、由各校酌量情形設置、或全設、或但設兩科、學生一定要選習兩科、各科的時間分配、是一個大概的規定、至於詳細的規定、例如國語中語言佔幾分、讀文佔幾分、作文佔幾分、寫字佔幾分、……、都由各校自己酌量情形支配、選科的時間二四〇分、是任何兩科時間的分數、各科時間分節或三十分、或四十五分、或六十分、由各校視學科性質而定、但每節至長不得過六十分、至短不得過十五分、時間總數、可由各校酌量情形增減、但增減數不得超過六十分、

◉中華化學會年會訊

▲改在上海舉行

中華化學會年會、本定於本月二十及二十一兩日、在南京金陵大學舉行、茲因上海會員、極力要求及他種關係、乃改在本埠大同大學開會、日期仍舊、並定於二十二及二十三兩日參觀上海兵工廠・中國水泥公司・中華製革廠・江蘇藥水廠・及五洲固本肥皂廠等處、聞論文一項、至少有徐作和・邵家麟・趙恩賜・莊長恭・及王箴五博士等篇云、

◉赴美自費生籌備聯歡會

本屆自費赴美學生朱鶴年孫啓方等、發起組織赴美自費生聯歡會、定於今日下午三時在卡德路九十五號寰球中國學生會開籌備會、昨已發出通告、

◉滬濱公學昨開聯歡會

新閘路辛家花園東首有餘里滬濱公學、於昨日下午一時在校開暑期聯歡會、由校長吳珍女士報告、校董張國良、及來賓錢祖培教員周文瑶等、相繼演說、最後表演遊藝、節目有彩意舞恢復自由・風之神・木蘭從軍・毛毛雨・麻雀和小孩等十餘種、

特載

◉介紹美國工讀合作制學校（上）

（劉廣沛）

我國歷年來赴美學習工程者、爲數至少已有二千八、國人之亟欲取法外邦振興工業可謂至矣、惟詳察結果、則多不甚滿意、雖似由於國人希冀之過奢、而有不免於失望、其實乃因留美學工程歸國者、多無充分之準備、對於學理、雖有相當研究、而每乏實際之經驗、然此又不能厚責於個人、蓋個人實爲不幸環境中不幸之產物、此中原因固甚複雜、不能枚舉、而其最大者、不外下列二者而已、㊀吾國數千年來、崇尚文章之積弊、流爲空談士風之大觀、咸士鄙實行而趨虛僞、好逸而惡勞、此種遺傳觀念、入人之深、即在受新留學者、亦多有所不免、㊁詳考留美工程學者之中、其眞知空究學理之不足、特、而重視實際經驗者、亦不乏人、未可以一概論、惟求得此經驗之機會、既難且小、殊爲可憾耳、自美國禁止華工入境以來、對於中國學生之入廠作工、取締甚嚴、所以一般留學生之欲求得經驗者、咸相視而不敢前、及至一九二一年、經前金陵大學農科長即現工業實習社主任、裴義理博士（Prof. Joseph Bailie）在華京司法部、爲此事極積交涉、幸卒得該部部長之諒解、特向工部解釋、禁止華工、並非含有取締中國學生、求得需要經驗之用意、於是中國學生之入美國工廠工作、遂爲法律內之行動、而得因裴博士之介紹入工廠作工者、約略計之、至今已有六百餘人、乃一波方平、一波又起、美國於一九二四年七月一日、又頒移民新律、吾國學生入美國工廠工作、又發生問題、所幸者、前美工部移民局長、（Mr. Husband 寬予解釋條文、在該律頒後、赴美新生、尚有入廠工作之機會、惟限制則較前愈嚴、必須彼等所入學校、認爲彼等於定期內、（畢業後六個月爲限、）有入工廠求得某種經驗之必要、且願負責監護、預先得二部許可者、方准入廠工作、但彼等入普通工程學校、既無課外工作規定、又無是項特別組織、以資入廠實習、殊非易事、且限時如此之短、即得入廠工作、所得經驗、亦必有限、以余觀之、吾國今後赴美工程學生、如眞欲期成完材、得充足經驗、惟有入美國現在盛行之工讀合作制之工程學校而已、然默察赴美學生中之知有是等機會之存在與重要者、則實無幾人、實非憾事、今又將屆留美學生放洋之期、故余敢藉此機會、就本身經驗所知、及最近之調查、略述此制之梗概、以爲此次欲赴美學工程者告焉、

美國工讀合作制之工程教育、於一九〇六年、首創於辛辛耐塔大學、（University of Cincinnati）工科、迄今已二十年、起始時、該科共有學生一百三十四人、而願擇此制者、僅有二十七人、至今日該校工商科全體爲工讀制、共有一千五百餘人、該校與合作工廠、及商業機關、已有二百餘處、就美國言之、前後採此制者、已有二十餘校、全體工讀學生、約有六千餘人、約居全國工程學生百分之十二、美國工程教育促進會、近曾爲關於此制之調查、謂此制度實爲此二十五年來、工程教育一最主要之新發展、已[illegible]之時期、故有工程教育中一永久之位置、且[illegible]工業、[illegible]之實際、其實價値可無待言、先是辛辛那堤工商科施教務長（Dean H. Schneider）、每感工程科畢業生、插入工廠之困難、查其最大原因、爲是等學生、但學得空理、以爲無所不知、無所不能、而藐視一切工廠中無專門學校知識、而富有工廠經驗之領袖、不加以彼等在校時、養成帶白領職情之習慣、與工廠情形不合、因之遂遭工廠中人之排斥、施教務長、遂於苦思補救中、發生此工讀合作之意想、而毅然實行之、初創時之最大困難、爲工廠方面、仍抱嫉視學生之觀念、而不願合作、學生方面、則多不願與工人爲伍、尤懼勞苦、惟施教長智力卓絕、始終不怠、及辦到成績顯著、工廠方面、咸知此制之於彼等有益、不但不拒絕、而且極力歡迎該校學生到廠工作、學生方面、亦漸覺此制之特長、有助於學業之進行、而畢業後、不但毫無求事不得之苦、且所得位置、每較普通學校畢業者爲優、因之每年該科畢業生、頗覺供不應求、而每年之要求入校新生、更不下數千人矣、

（未完）

西門子電機廠
SIEMENS CHINA CO.
上海江西路二十四號　電話中央[illegible]號
◀分　行▶
天津　北京　奉天　漢口　香港　廈門　廣州　南京　重慶　哈爾濱
代理處
青島　長沙　煙台　濟南　等處

西門子全副小號電燈機
四大優點
構製簡單　管理便易　節省燃料　堅固耐用
此項電燈機最合旅館住宅影戲館戲院農場及小規模工場之用大者可燃十六支光燈二百盞小者七十五盞並備有現貨以供賞鑒用途
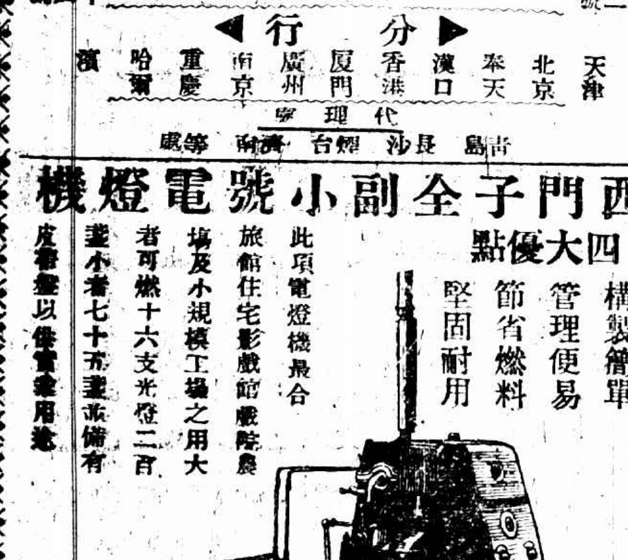

天熱了請預備各種良藥
本園監製各種藥品早蒙各界信用有口皆碑茲特將介紹夏令要藥略列於下以備急需功效無量
十滴痧藥水
痧氣丸
八寶紅靈丹
王樹神油
著名美雲紗拷綢　批發零剪
上海河南路老巡捕房對面廣東種德園老藥局　632

宜和洋行禮拜二拍賣
上等紅木嫁私　唐公館來滬
准於十九日下午二時半在靜安寺路十一號本行內拍賣
烤花綢面穿籐背　紅木全堂　書樓古式
房間式　紅木　及　菲律濱木
磁古玩　銅
計即日可看此佈

公平洋行
每逢禮拜二拍賣
不限價
啟者本行由外洋各名廠運來老牌各貨每逢禮拜二上午九點鐘在瑞和洋行不限價拍賣各貨

項孔彰山水人物冊
五冊四角
有正書局發行

印報捲筒機出售
今有印報機一部用捲筒紙印同時能印雙面報紙兩張計八板每小時出四千五百份此機西名American Duplex活字版鉛版均可適用異常便利茲附有電氣馬達廉價出售有意者請向本館營業部接洽可也

梅毒死路
第一期梅毒症狀
梅毒自感染數天後○皮膚起塊○現赤色斑點○陰部硬結腫脹○漸成糜爛○以及小便脹痛○致流淋濁○此種症狀○不用確當特效藥治療○必有第二期發現○是走向死路○

梅毒生路
第一期梅毒治法
第一期梅毒症狀○既如上述○所謂確當特效藥○即世界著名老牌「哈蘭士」內服外搽六零六」○以內服清利排洩內毒○以外搽殺滅爛毒菌○全愈立待○第二期梅毒不發○是走向第一條生路○
（第二期梅毒症狀治法容後發表）
內服六零六聖藥　每瓶洋一元七角五分
外搽六零六藥膏　每盒洋一元　總盒二角
上海四馬路太和大藥房總發行
埠內外分店及各大藥房均有出售
106

電燈之
光明　清潔　便利
遠在他燈之上
工部局電氣處
電話　中央　六六二〇一
棲子閣南京路廿六號

本畫報徵求 來時事及 選稿攝影 美術照片 凡會名畫 有價值者 之可知證 來函聲明 並可酌贈 報紙籌送

圖畫時報

八月十七日 第三百八十六號
每星期出二次
Published Twice Weekly

(新聞傳播) The students going to U. S. A. 本屆赴美之女生

應懿德女士入威特克立大學習法律

Miss Ying Wei-teh.

鄭寶甯女士將入孟都司得大學習政治經濟

Miss Tcheng Pao-ning.

張鳳貞女士

Miss Chang Fen-tsen.

曹麟禹女士入康乃耳大學習生物學

Miss Tsao Chi-yu.

上海新北門口恒生祥眼鏡號
新設杭州分號啟事

本號向在上海新北門口營業五十餘年專辦水晶茶晶等眼鏡自製赤金紋銀各種改良邊架自運歐美各廠各種科學鏡片及異樣最新式鏡架象設驗光暗室配置辦全副驗光儀器由科學家嚴鑒象先生親自驗配無論各種深淺老嫩遠近斜正散光等驗配均可驗配準絲毫不爽特聘最精技師專製水晶翠晶茶晶克羅克片托力克片等平面元架形八角八角等式麗製機器磨片無論繁難特別式樣業已定期陰曆七月十三日開幕於杭州府三元坊設立分號正式開張新做照准號辦理批發不惜工本力求精美以供各界之試用

恒生祥眼鏡號驗光主任嚴鑒象謹啟

墨游漫墨 每冊七角五分

戲劇季刊 陳以一著述 是書詳述英美二國風土人情而於墨國帝國主義之真相言之尤詳 插圖三十五幅 全書十萬言 精印一巨冊

東亞之東 每冊二角五分

胡漢民講演 戲劇季刊 陳以一著 是書係戲劇專使赴日講演集附以日本社會民衆黨宮崎龍介來華演稿都一萬餘言卷首冠以戲劇專使手跡及宮崎石宮崎戲劇季刊陳以一等小影

代售處
民智書局 世界書局 大東書局 泰東書局 中國旅行社 梁溪圖書館 生生美術公司 北新書局

華北網球健將（由右而左）梁敦爾溫本煥司作蘇時昌安 （周振勇攝）

North China Tennis Players arrive in Shanghai to participate Try-out Tournament here

[illegible]者女士與北京夏季之婦女衣飾 （[illegible]攝）

New Summer Style favored by Peking Women.

探梅（方君璧女士繪）巴黎都麗野畫會出品

Plum flowers.

美國康格之古北橋獨立戰爭時英人敗失人於此現雖改建但形式一仍其舊 （容耀攝）

美議新登舊戰場於一七七五年第一次決戰於此為美國開國史重要戰爭之一 （容耀攝）

Relics of War of Independence of 1775.

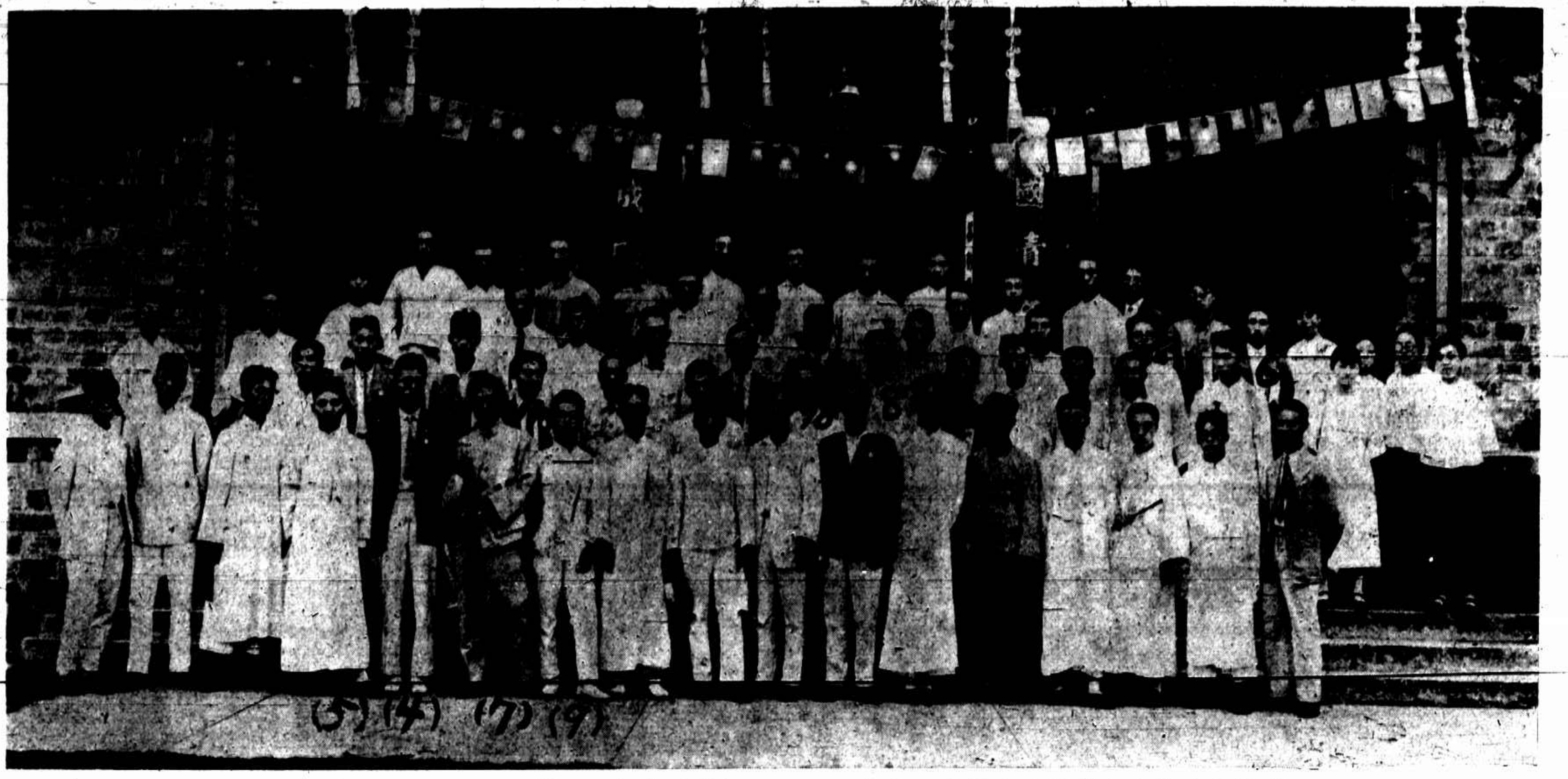
中國學生聯合會總會第九屆代表大會
The Ninth Joint Meeting of Chinese Students' Union

毛劍佩女士
Miss Mao Chien-pei, a well known actress and film star.

鄧全女士（七歲）
Miss Tong Tsuan.

陳惠民醫生之愛女（八月）
The Daughter of Dr. W. M. Chen.

(一)全球著名德國最大高亭廠製造之唱片
(二)發音響亮、高則裂石驚天、低亦宛轉妙曼、無枯澀晦僻之弊、無力竭聲嘶之病、
(三)配以相當聲度之樂器、如胡琴、鑼鼓等、總較唱音略低、不若他種唱片、有沙沙之聲、嘈雜紙聽、
(四)質料堅固耐用
(五)當收音時、不惜時間、與各名伶一再考慮、及商酌、是以所收之片、均為各該伶得意之戲
(六)家備一具、公餘遣興、舒暢腦筋、又可娛賓客、解寂悶、助家庭快樂之趣、隨時開閉、不費時間、不礙作事、較入場聽戲、節省而便利、
(七)聚南北新舊派名伶之傑作、名劇之菁華、不論說白、腔調、清晰正確、尤可使愛曲家隨心揣摹、無畀得名師之面授、
(八)生、旦、淨、丑、各派名角、以及各種時調小曲等等、無不齊備、可以任意揀擇、不若劇場之拘拘於一人一戲

高亭華行
上海江西路五十八號
Odeon

高亭唱片、本埠各大商店均有經售

鄉村之夏（趙水伯攝）
Country Scenery.

廣州粵秀公園前之大樹（鄧仲鳴攝）
The Oldest Tree in Canton Park.

王英春女士乃具有天才之青年詩畫家日前中央公園社稷壇大殿之中畫展覽會陳列其作品頗爲觀衆所激賞（小可攝）
Miss Wang Ying-chun is a famous painter and poetess. Her paintings were greatly admired at the Art Exhibition of the China Society of Fine Arts held in Peking.

陳文俊夫人（足安襪廠主）在美時攝影（陳響硯攝）
Mrs. V. T. Chen. Mr. Chen is the Manager of Chou-An stocking Factory.

陳學昭女士袁中道君暨林文錚劉既漂二君（將歸國）在雕刻家馬丁君茶會攝影
M. Martine, a French Sculptor, tendered a reception to Chinese Artists in Paris.

石湖游泳之王正廷（陳以一攝贈）
Dr. C. T. Wang's Swimming.

柳无忌君（柳亞子子）將於八月十九日赴美
Mr. V. K. Liu going to America on the 19th inst.

馬克强君（馬叙倫子）將於本月廿八日赴歐
Mr. K. C. Moo going to Europe on the 28th inst.